



第104回

日本陸上競技選手権大会
JAAF Athletics Championships
NIIGATA 2020

2020
10.1^{THU}-3^{SAT}

デンカビッグスワンスタジアム（新潟）

新型コロナウイルス対策 実施報告書

2020.10.9



I.大会概要

- ・大会要項 . . . P1
- ・競技日程 . . . P2-4
- ・参加選手数 . . . P5
- ・組織図 . . . P6
- ・運営体制図 . . . P7

III.警備・誘導

- ・警備計画 . . . P33
- ・警備体制 . . . P34
- ・警備配置 . . . P35-46
- ・会場情報 . . . P47
- ・会場導線 . . . P48
- ・車両
コントロール . . . P49-50

II.感染症対策

- ・一般入場管理 . . . P8-9
- ・観客席 . . . P10-11
- ・諸室運用 . . . P12-13
- ・ADコントロール . . . P14
- ・感染症対策
備品一覧 . . . P15
- ・消毒液スタンド
設置箇所 . . . P16
- ・靴裏消毒マット
設置箇所 . . . P17
- ・テレサ
ー体温記録活用アプリー . . . P18-22
- ・入場フロー/導線 . . . P23
- ・正面入口
入場管理 . . . P24
- ・選手・コーチ
入場管理 . . . P25
- ・競技役員・来賓・報道 . . . P26
入場管理
- ・大会関係者 検温人数 . . . P27-29
- ・体調不良者発生時の
対応フロー . . . P30-31
- ・サイン一覧 . . . P32

【 I .大会概要】

【第104回日本陸上競技選手権大会 要項】

新型コロナウイルス対応策について

本大会の観戦について、新潟県内在住で各日2000名を上限に観客を受け入れます。※入場時に現住所を確認できる身分証を提示していただきます。

本連盟主催大会では、「陸上競技活動再開についてのガイダンス」に準拠し競技会運営を行います。

ガイダンス最新版は、本連盟HP (<https://www.jaaf.or.jp/news/article/13857/>) に掲載しておりますので、大会参加者の皆様は、必ず事前にお目通しいただき、感染症対策を徹底したうえでのご参加をお願い致します。

また、今後ガイダンスの更新に当たり、大会要項を変更する可能性があります。予めご了承ください。

1. 主 催 日本陸上競技連盟
2. 共 催 新潟県、新潟市、新潟県教育委員会、新潟市教育委員会
3. 後 援 読売新聞社
4. 主 管 新潟陸上競技協会
5. 特別 協賛 山崎製パン株式会社
6. 協 賛 アシックスジャパン株式会社、大塚製薬株式会社、日本航空株式会社、株式会社ニシススポーツ、青山商事株式会社、デンカ株式会社、丸大食品株式会社、久光製薬株式会社、株式会社クリエイト、TANAKAホールディングス株式会社
7. 協 力 一般財団法人上月財団、新潟アルビレックスランニングクラブ
8. 期 日 2020年10月1日(木)～10月3日(土)
9. 場 所 デンカビッグスワンスタジアム
デンカスワンフィールド(円盤投/ハンマー投)
〒950-0933 新潟県新潟市中央区清五郎67-12 電話025-287-8811(代表)
10. 種 目 **【日本選手権 男子(15種目)】**
100m、200m、400m、800m、1500m、110mH、400mH、
走高跳、棒高跳、走幅跳、三段跳、砲丸投、円盤投、ハンマー投、やり投

【日本選手権女子(15種目)】
100m、200m、400m、800m、1500m、100mH、400mH、
走高跳、棒高跳、走幅跳、三段跳、砲丸投、円盤投、ハンマー投、やり投

【競技実施日】 *エントリー数により予選・準決勝はなくなる場合がある。

●第1日目 10月1日(木) 競技時間(調整中): 15時00分～19時45分終了予定

男子: 100m予選・準決勝/400m予選/1500m予選/400mH予選/砲丸投決勝/やり投決勝

女子: 100m予選・準決勝/400m予選/1500m予選/走高跳決勝/走幅跳決勝/棒高跳決勝/砲丸投決勝/やり投決勝

●第2日目 10月2日(金) 競技時間(調整中): 14時30分～20時40分終了予定

男子: 100m決勝/200m予選/400m決勝/800m予選/1500m決勝/110mH予選・準決勝/400mH決勝
走幅跳決勝/棒高跳決勝/※ハンマー投決勝

女子: 100m決勝/200m予選/400m決勝/800m予選/1500m決勝/100mH予選・準決勝/400mH予選
三段跳決勝/※ハンマー投決勝

●第3日目 10月3日(土) 競技時間(調整中): 14時00分～18時00分終了予定

男子: 200m決勝/800m決勝/110mH決勝/走高跳決勝/三段跳決勝/※円盤投決勝

女子: 200m決勝/800m決勝/100mH決勝/400mH決勝/※円盤投決勝

※円盤投及びハンマー投についてはデンカスワンフィールド(補助競技場)で競技を実施する。

第104回日本陸上競技選手権大会 競技日程

第1日目 2020年10月1日 (木)

放映 = NHKBS1 : 18時00分～19時50分

[競走競技]

開始時刻	種別	種目	区分	組-着+a	招集開始	招集完了	エントリー数
14:40	女子	100m	予選	5-2+6	1~3組 14:10	1~3組 14:20	40
15:30	男子	100m	予選	6-2+4	1~3組 15:00	1~3組 15:10	51
16:35	女子	400m	予選	3-2+2	16:05	16:15	19
17:00	男子	400m	予選	3-2+2	16:30	16:40	19
17:30	女子	1500m	予選	2-5+2	17:00	17:10	20
17:55	男子	1500m	予選	2-5+2	17:25	17:35	28
18:35	男子	400mH	予選	3-2+2	18:05	18:15	27
19:10	女子	100m	準決勝	2-3+2	18:40	18:50	
19:30	男子	100m	準決勝	2-3+2	19:00	19:10	

[跳躍競技]

開始時刻	種別	種目	区分	招集開始	招集完了	エントリー数	競技場所
14:35	女子	走高跳	決勝	13:35	13:45	29	Aゾーン
14:20	女子	棒高跳	決勝	12:30	12:40	23	バック
17:15	女子	走幅跳	決勝	16:15	16:25	25	メイン

[投てき競技]

開始時刻	種別	種目	区分	招集開始	招集完了	エントリー数	競技場所
14:45	女子	砲丸投	決勝	13:55	14:05	17	Bゾーン
14:30	女子	やり投	決勝	13:40	13:50	16	Bゾーン
17:30	男子	砲丸投	決勝	16:40	16:50	20	Bゾーン
17:55	男子	やり投	決勝	17:05	17:15	13	Bゾーン

第104回日本陸上競技選手権大会 競技日程

第2日目 2020年10月2日 (金)

放映 = NHKBS102 : 18時00分～19時30分、総合 : 19時30分～20時42分

[競走競技]

開始時刻	種別	種目	区分	組-着+a	招集開始	招集完了	エントリー数
13:50	女子	400mH	予選	3-2+2	13:20	13:30	23
14:25	男子	800m	予選	3-2+2	13:55	14:05	28
14:50	女子	800m	予選	3-2+2	14:20	14:30	25
15:20	女子	100mH	予選	4-3+4	14:50	15:00	34
15:55	男子	110mH	予選	4-3+4	15:25	15:35	31
16:35	女子	200m	予選	3-2+2	16:05	16:15	21
17:05	男子	200m	予選	3-2+2	16:35	16:45	22
18:10	男子	1500m	決勝		17:40	17:50	
18:30	女子	100mH	準決勝	2-3+2	18:00	18:10	
18:55	男子	110mH	準決勝	2-3+2	18:25	18:35	
19:20	女子	400m	決勝		18:50	19:00	
19:33	女子	100m	決勝		19:03	19:13	
19:43	女子	1500m	決勝		19:13	19:23	
20:02	男子	400mH	決勝		19:32	19:42	
20:15	男子	400m	決勝		19:45	19:55	
20:30	男子	100m	決勝		20:00	20:10	

[跳躍競技]

開始時刻	種別	種目	区分	招集開始	招集完了	エントリー数	競技場所
14:20	女子	三段跳	決勝	13:20	13:30	26	メイン
16:30	男子	棒高跳	決勝	14:40	14:50	24	バック
18:20	男子	走幅跳	決勝	17:20	17:30	18	メイン

[投てき競技]

開始時刻	種別	種目	区分	招集開始	招集完了	エントリー数	競技場所
12:50	女子	ハンマー投	決勝	12:00	12:10	15	サブトラ
15:35	男子	ハンマー投	決勝	14:45	14:55	18	サブトラ

※円盤投・ハンマー投についてはサブトラックの競技位置で招集を行う。

第104回日本陸上競技選手権大会 競技日程

第3日目 2020年10月3日 (土)

放映=NHKBS102:15時00分~16時00分、NHK総合:16時00分~18時00分

[競走競技]

開始時刻	種別	種目	区分	組-着+a	招集開始	招集完了	エントリー数
16:10	女子	400mH	決勝		15:40	15:50	
16:30	女子	800m	決勝		16:00	16:10	
16:45	男子	800m	決勝		16:15	16:25	
17:05	女子	100mH	決勝		16:35	16:45	
17:20	男子	110mH	決勝		16:50	17:00	
17:35	女子	200m	決勝		17:05	17:15	
17:50	男子	200m	決勝		17:20	17:30	

[跳躍競技]

開始時刻	種別	種目	区分	招集開始	招集完了	エントリー数	競技場所
15:10	男子	走高跳	決勝	14:10	14:20	21	Aゾーン
15:05	男子	三段跳	決勝	14:05	14:15	21	メイン

[投てき競技]

開始時刻	種別	種目	区分	招集開始	招集完了	エントリー数	競技場所
12:40	女子	円盤投	決勝	11:50	12:00	21	サブトラ
15:35	男子	円盤投	決勝	14:45	14:55	14	サブトラ

※円盤投・ハンマー投についてはサブトラックの競技位置で招集を行う。

第104回日本陸上競技選手権大会（2020/新潟）

種目別参加人数					
男子			女子		
種目名	人数	(第103回人数)	種目名	人数	(第103回人数)
100m	51	46	100m	40	40
200m	22	23	200m	21	22
400m	19	21	400m	19	20
800m	28	25	800m	25	28
1500m	28	24	1500m	20	21
5000m	-	25	5000m	-	30
10000m	-	-	10000m	-	-
110mH	31	33	100mH	34	37
400mH	27	25	400mH	23	24
3000m障害物	-	24	3000m障害物	-	24
走高跳	21	22	走高跳	29	23
棒高跳	24	26	棒高跳	23	23
走幅跳	18	26	走幅跳	25	20
三段跳	21	23	三段跳	26	19
砲丸投	20	15	砲丸投	17	15
円盤投	14	18	円盤投	21	22
ハンマー投	18	17	ハンマー投	15	11
やり投	13	18	やり投	16	20
小計	355	411	小計	354	399
合計	709				

※前回第103回大会 810名（男女10000mを除く）

【組織図】

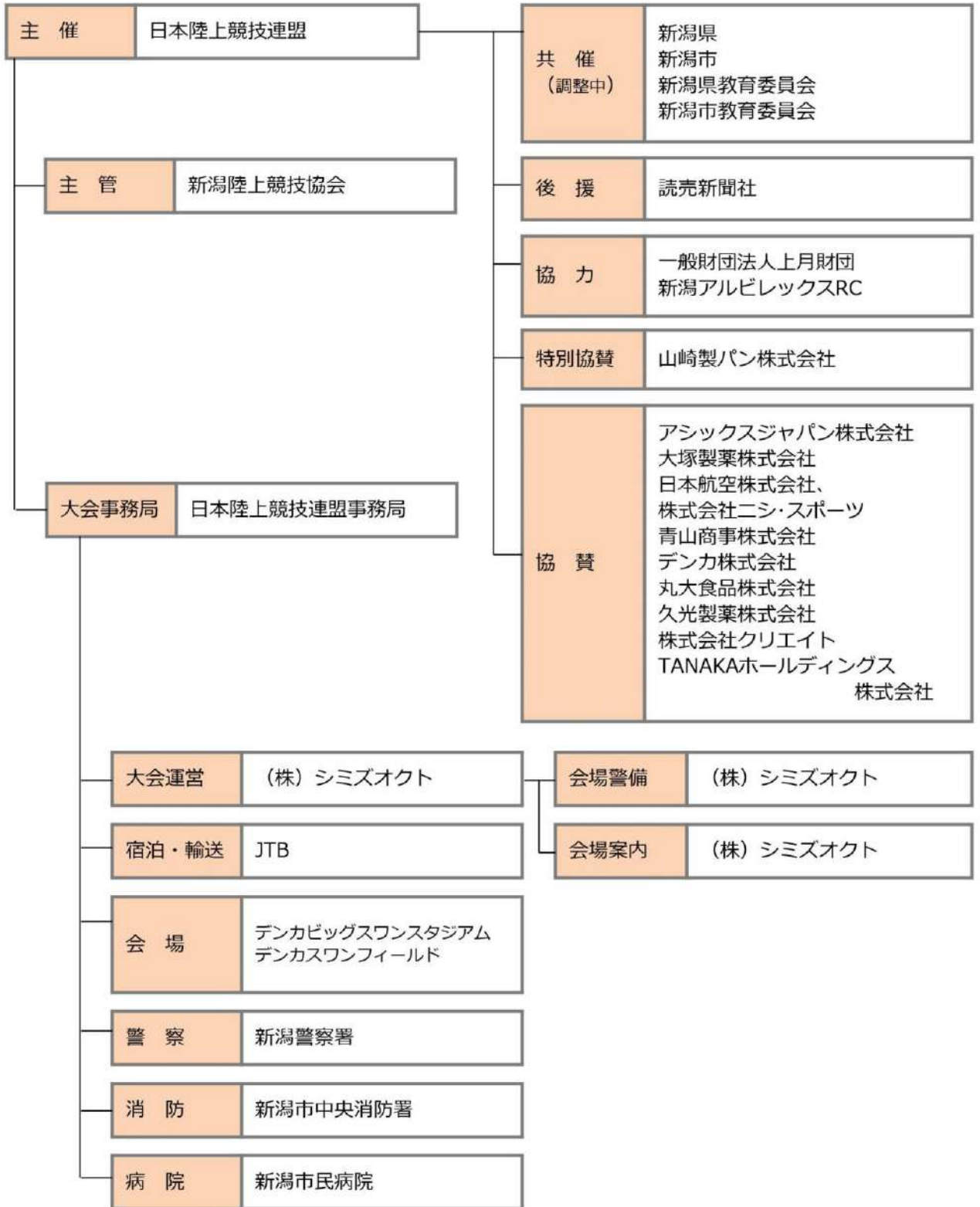

【運営体制図】

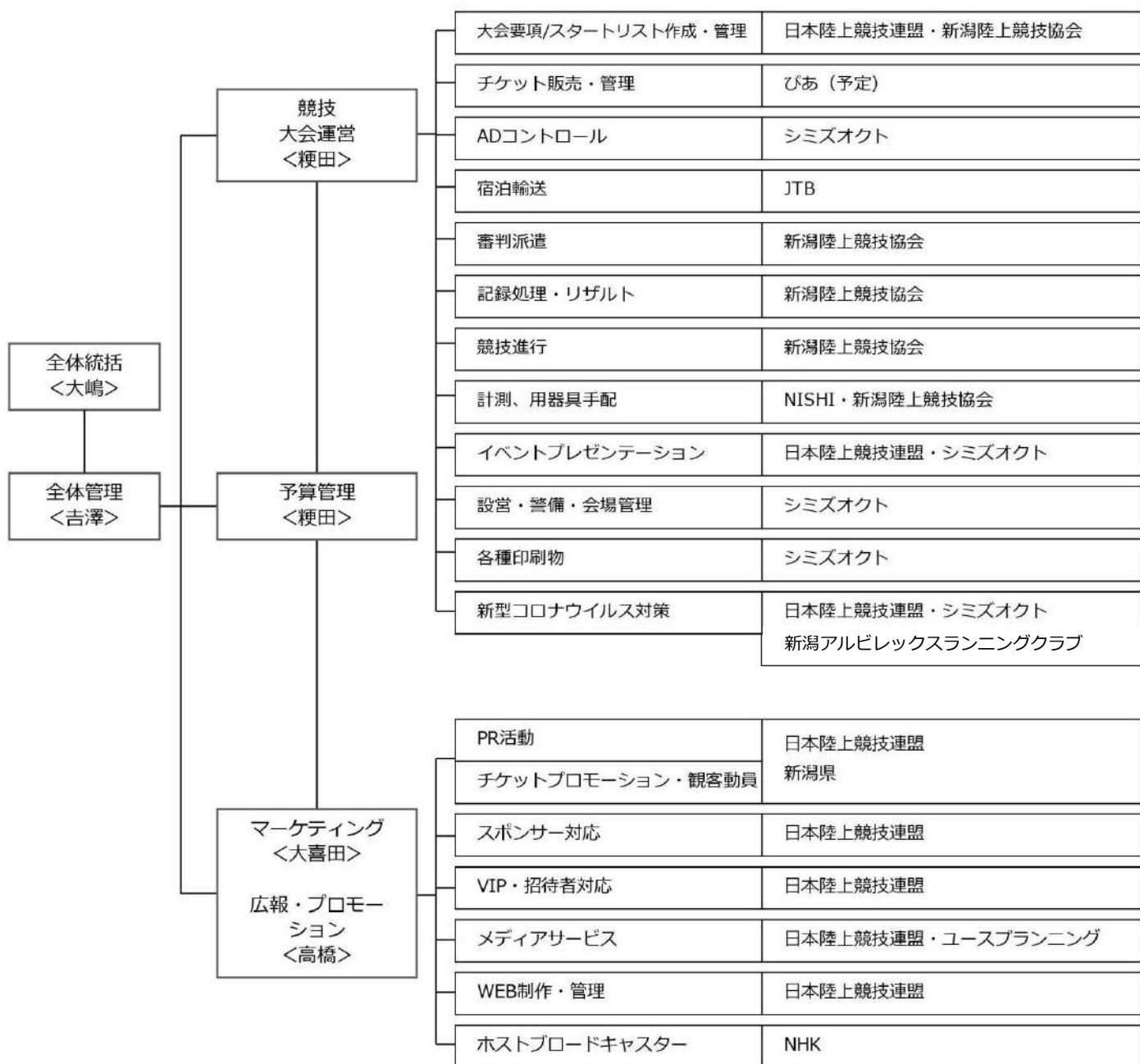

【Ⅱ.感染症対策】

【一般来場】

■来場者数

大会日程	来場者数
10/1 (木)	1,020名 (招待券：265名)
10/2 (金)	2,194名 (招待券：194名)
10/3 (土)	2,004名 (招待券：75名)
合計	5,218名 (招待券：534名)

■観戦チケット

◆一般観戦チケット



◆招待券



【注意事項】

- ・住所、氏名、連絡先などの個人情報をチケットぴあ又は健康管理チェックシートにて取得
- ・新潟県在住の方のみのご来場（入場ゲートにて身分証の確認あり）
- ・当日は間隔をあけてのご観戦（複数枚購入でも隣り合わせでの着席はできません）
- ・会場内での当日券・前売券の販売はなし（チケットぴあで事前に購入）
- ・3日間通し券はなし
- ・未就学児童は、保護者膝上での観戦に限り無料です

■観戦チケット売上枚数

会場名	公演日時	販売席種名	販売価格	ぴあ
				枚数
デンカビッグスワンスタジア	2020/10/01 14:30	A席	3,800	501
		B席	1,500	254
小計				755
デンカビッグスワンスタジア	2020/10/02 14:30	A席	4,700	900
		B席	2,500	1,100
小計				2,000
デンカビッグスワンスタジア	2020/10/03 15:00	A席	4,700	900
		B席	2,500	1,029
小計				1,929
合計				4,684

▼一般観客席



▼競技者・関係者席



【一般入場管理】

カテゴリー	担当部署	スタッフ	業務内容	9/30 (水)	10/1 (木)	10/2 (金)	10/3 (土)
一般観客入場口 (Sゲート)	シミズオクト	シミズオクト	入場管理、入場者数カウント	10：15～ 17：00	10：00～ 19：30	9：00～ 20：30	9：00～ 17：50
			検温、住所確認 チアスティック配布	10：15～ 17：00	10：00～ 19：30	9：00～ 20：30	9：00～ 17：50
選手・関係者入口 (Nゲート)	シミズオクト	シミズオクト	AD、検温シールチェック	9：30～ 20：00	9：30～ 20：00	9：30～ 21：00	7：30～ 18：00

■退場者、再入場者カウント（1時間単位）

▼検温、健康管理チェック提出、入場の流れ（※詳細検討中）

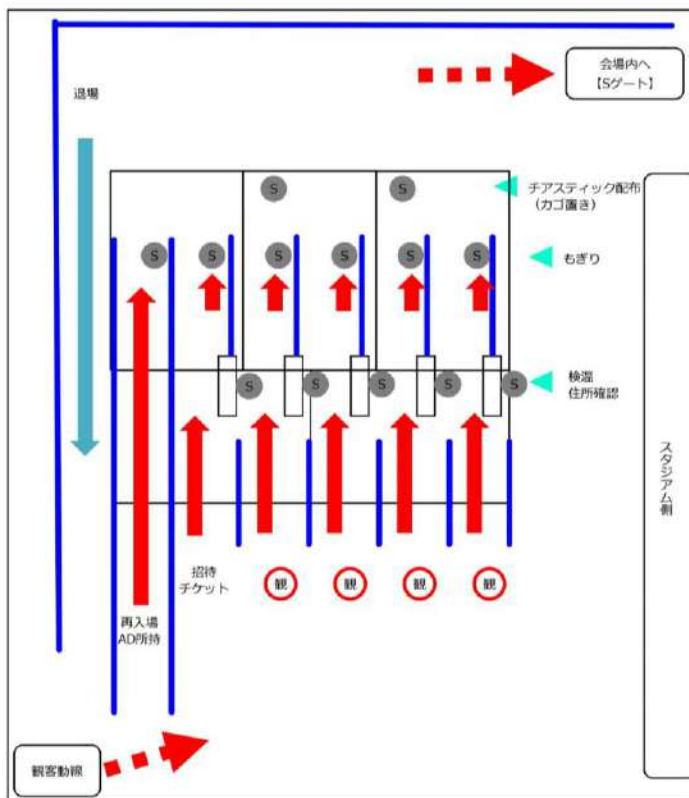

【車いす席】

▼車いす席（入退場ルート）

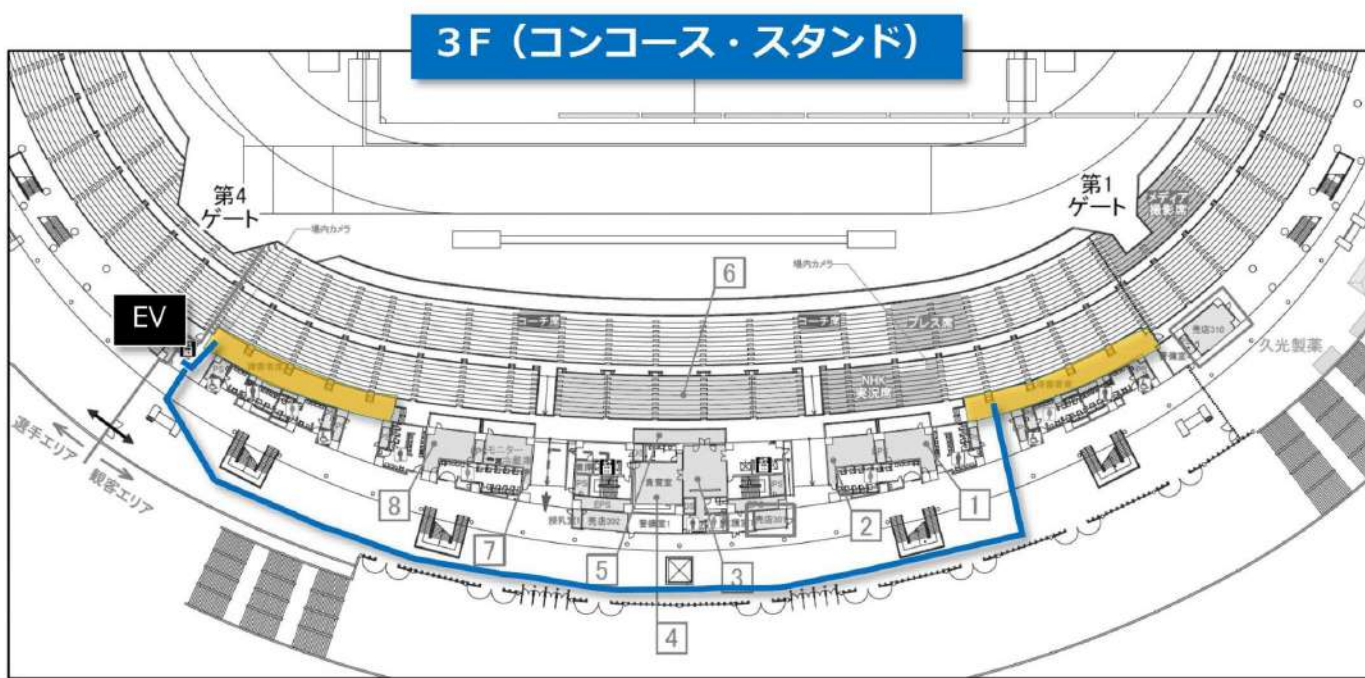

▼【車いす席への対応】

- ①.総合案内に立ち寄っていただきアテンド（警備遊軍orスタッフ）を呼ぶ
- ②.アテンドが1F正面入口にご案内し、検温・もぎりを行う（半券はアテンドがゲートに渡す）
- ③.第4ゲート脇のEVを利用し3Fスタンドに移動する
- ④.帰りも同じルートで退場するので、第4ゲートの警備はお帰りを確認した際はアテンドを呼ぶ
- ⑤.アテンド合流後に正面入口前を通り場外へ移動する

No.	Room	講堂名	密閉対策	三折	密着・密接対策	利用人数	衛生対策	備考/入替り
1F								
1	会議室5	補助自習室 (男性/女性)	フィルター制、廊下出入口の開放		机1台 (W1800) に対し、席間500mm で2席の設置	50席	手指消毒用アルコール設置、利用者による定期清掃	1
2	会議室4	NISNIスポーツ室	フィルター制、廊下出入口の開放		机1台 (W1800) に対し、席間500mm で2席の設置	16席	利用者による定期清掃	1
3	大会運営室4	競技役員室	フィルター制及び廊下出入口の開放		机1台 (W1800) に対し、席間500mm で2席の設置	100席 6席	手指消毒用アルコール設置、利用者による定期清掃	1
4		医事						
5	大会運営室3	強化委員会	フィルター制及び廊下出入口の開放	1	通常利用可能人数の50%に制限 イスは600mm間隔で設置	12名	手指消毒用アルコール設置、利用者による定期清掃	1
6	中央ホール	入替り箇所	-			15席	補助員による定期清掃	1
7		雨天時入替り会場	-					1
8	大会運営室2	表彰準備室	フィルター制及び廊下出入口の開放		机1台 (W1800) に対し、席間500mm で2席の設置	20席	手指消毒用アルコール設置、利用者による定期清掃	
9		競技運営本部	フィルター制及び廊下出入口の開放		机1台 (W1800) に対し、席間500mm で2席の設置	30席		2
10		日本陸連	フィルター制及び廊下出入口の開放		机1台 (W1800) に対し、席間500mm で2席の設置	30席		3
11	控室2	記録管理	フィルター制及び廊下出入口の開放		机1台 (W1800) に対し、席間500mm で2席の設置	10席	手指消毒用アルコール設置、利用者による定期清掃	1
12	ドーピング室 (控室1)	ビデオ監査室/予備室	フィルター制、廊下出入口の開放		通常利用可能人数の50%に制限	各4名	手指消毒用アルコール設置、利用者による定期清掃	1
13	大会運営室1	ミックスゾーン	フィルター制及び廊下出入口の開放		人数制限および、選手+プレス間の距離の表記		手指消毒用アルコール設置、補助員による定期清掃	1
14	第1コート	出発待機所	-		ベンチ1本に対し2名利用	32席	手指消毒用アルコール設置、補助員による定期清掃	1
15		PCR	フィルター制及び廊下出入口の開放		ベンチ1本に対し2名利用	40席	手指消毒用アルコール設置、補助員による定期清掃	1
16		カメラマン控室	-		机1台 (W1800) に対し、席間500mm で2席の設置	36席	手指消毒用アルコール設置、スタッフによる定期清掃	1
17	更衣室1	アルビレックスRC	-		通常利用可能人数の50%に制限	20名		1
19	更衣室2	新緑陸協 (兼陸協室)	廊下出入口の開放		通常利用可能人数の50%に制限	20名	手指消毒用アルコール設置、補助員による定期清掃	1
20	審判控室1	大塚製薬/レーム	廊下出入口の開放	1	通常利用可能人数の50%に制限	6名	手指消毒用アルコール設置、利用者による定期清掃	1
21	審判控室2	お弁当配布所	廊下出入口の開放	1	通常利用可能人数の50%に制限	6名	手指消毒用アルコール設置、補助員による定期清掃	1
22	中央管理室/観戦入口	プレス受付テント	-		机1台 (W1800) に対し、席間500mm で2席の設置	2席	手指消毒用アルコール設置、利用者による定期清掃	1
23	医務室	医務室	廊下出入口の開放、長時間締切りの回避	1	通常利用可能人数の50%に制限	6名	手指消毒用アルコール設置、スタッフによる定期清掃	1
24	更衣室3	ドーピングコントロール室	廊下出入口の開放、長時間締切りの回避	2	正面で向かい合っていないイスの設置	6組対応	手指消毒用アルコール設置、補助員による定期清掃	1
25	更衣室4				正面で向かい合っていないイスの設置	4組対応		1
26	控室5	トレーナー控室	廊下出入口の開放、長時間締切りの回避		通常利用可能人数の50%に制限	8名	手指消毒用アルコール設置、利用者による定期清掃	1
27	正面エントランス	来賓受付テント	-		机1台 (W1800) に対し、席間500mm で2席の設置	2席	手指消毒用アルコール設置、利用者による定期清掃	1
28	会議室2	抗議者控室	廊下出入口の開放	1	通常利用可能人数の50%に制限	4名	手指消毒用アルコール設置、利用者による定期清掃	1
29	会議室3	科学委員会	廊下出入口の開放		通常利用可能人数の50%に制限	6名	手指消毒用アルコール設置、利用者による定期清掃	1
30	会議室6	大会運営本部	廊下出入口の開放		机1台 (W1800) に対し、席間500mm で2席の設置	20名	手指消毒用アルコール設置、利用者による定期清掃	1
31	会議室7	経営スタッフ控室	廊下出入口の開放	1	机1台 (W1800) に対し、席間500mm で2席の設置	24名	手指消毒用アルコール設置、利用者による定期清掃	1
32	会議室8	警備スタッフ控室	廊下出入口の開放	1	机1台 (W1800) に対し、席間500mm で2席の設置	40名	手指消毒用アルコール設置、利用者による定期清掃	1
33	第4コート外	競技役員受付テント	-		机1台 (W1800) に対し、席間500mm で2席の設置	8名	手指消毒用アルコール設置、利用者による定期清掃	1
34	第4コート外	選手受付テント/TTC	-		机1台 (W1800) に対し、席間500mm で2席の設置	16名	手指消毒用アルコール設置、利用者による定期清掃	2
35	第4コート幅通路	選手控室	-		ベンチ1本に対し2名利用	52名	手指消毒用アルコール設置、補助員による定期清掃	1
36		更衣室 (男性)	-		イスの非設置、最大利用人数の設定	20名	手指消毒用アルコール設置、スタッフによる定期清掃	3
37		更衣室 (女性)	-		イスの非設置、最大利用人数の設定	20名	手指消毒用アルコール設置、スタッフによる定期清掃	1
38		室内練習場	-		イスは2000mm間隔で設置		手指消毒用アルコール設置、スタッフによる定期清掃	1

- 体調管理チェックシート提出と引換えにADを発行
 (団体、チーム毎の提出可。但し、チェックシート提出人数分のみ発行)

- スタッフ、選手を含めた全関係者へ入場前検温の実施 (各受付)
 - ・ 日別に色分けされた入場前検温実施シールをADへ添付
 - ・ 設営／撤去日含め、全日程で実施
 - ・ 当日の検温実施シールのない者の会場への入場は不可



【感染症対策備品一覧】

協力内容	費目			備考	
検温機材レンタル・オペレーション	AI体温検知システム (大会前日)	7台	×	1日	
	AI体温検知システム (大会1-3日)	8台	×	3日	
	タレット型サーマルカメラ	2台	×	4日	
	非接触型温度計 (エントランス前用)	9台	×	4日	
	非接触型温度計 (観客検温用)	10台	×	3日	
	オペレーションスタッフ (大会前日)	13名	×	1日	
	オペレーションスタッフ (大会1-3日)	23名	×	3日	
	小計				
テレサ-体温記録活用アプリの提供・運用サポート	基本料	1式			
	システム利用	4,319名			前日:463名/1日目:1,379名/2日目:1,440名/3日目:1,037名
	チェックゲートオペレーション	1式	×	4日	
	小計				
会場設置備品の借用	イレクターフェンス	150枚			
	テーブルセット	0式			
	小計				
感染症対策備品の提供	ハンズフリー拡声器レンタル費	35台	×	3日	競技役員用
	靴裏消毒マット (600*900)	0枚			
	靴裏消毒マット (900*1200)	6枚	×	3日	
	靴裏消毒マット用消毒液 (4ℓ)	7本			
	プリコーションセット	0式			
	スプレーボトル (500ml)	61本	×	4日	
	ディスペンサー (1ℓ)	56個	×	4日	
	消毒用ミニスプレーボトル (30ml)	500個			競技役員・補助員配布
	手指消毒用アルコール液 (5ℓ)	21本			105ℓ
	フェイスシールド	104個			
使い捨て手袋 (100枚入)	4箱				

▼AI体温検知システム



▼タレット型サーマルカメラ



▼消毒液スタンド



▼テレサリーダー



▼非接触型体温計



▼ハンズフリー拡声器



▼靴裏消毒マット



▼プリコーションセット



▼手指アルコール消毒用ボトル (1L/500ml/30ml)



▼手指消毒用アルコール (5L)



▼フェイスシールド



▼使い捨て手袋



【消毒液スタンド設置箇所】

No.	設置箇所	消毒液スタンド	消毒液ディスペンサー
■ 1F			
1	競技役員・来賓入場口（正面エントランス）	3台	4個
2	選手・コーチ入場口（正面エントランス）	3台	5個
3	報道入場口（正面エントランス）	1台	1個
4	再入場口（正面エントランス）	1台	1個
5	1Fエレベーター前	1台	1個
■ 3F			
6	3Fエレベーター前	1台	1個

▼競技役員・来賓入場口



▼選手・コーチ入場口



▼報道入場口



▼再入場口



▼消毒の様子



【靴裏消毒マット設置箇所】

No.	設置箇所	靴裏消毒マット
■ 1F		
1	中央階段前（正面エントランス）	2枚
2	招集所横（第4ゲート）	1枚
3	出発待機所横（第1ゲート）	1枚
4	主競技場－補助競技場出入口	2枚

▼中央階段前（正面エントランス）

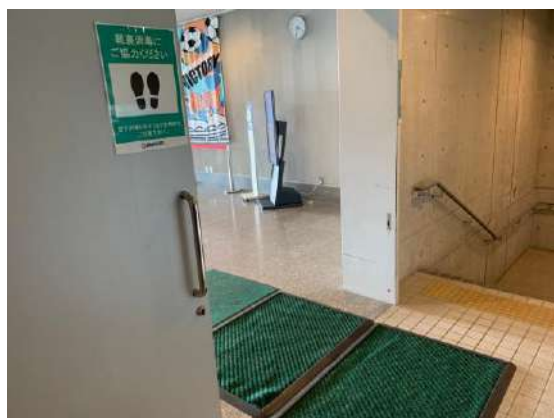

▼招集所横（第4ゲート）



▼出発待機所横（第1ゲート）



▼主競技場－補助競技場出入口

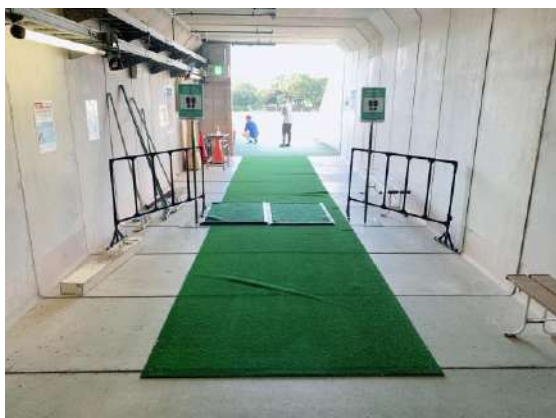

【テレサ – 体温記録活用アプリ –】

■テレサ – 体温記録活用アプリ – とは

「テレサ – 体温記録活用アプリ –」は、**体温**や**体調**、**個人情報**をデータベース上で一括管理し、**多人数で構成される各種イベントでの活用を目的としたアプリケーションソフト**です。

アプリ名の「テレサ」は「Temperature (体温)」「Record (記録)」「Safety (安心・安全)」の頭文字を取ったものであり、体温や体調管理が必要となる、これからの**Withコロナ時代**における「**安心・安全**」の確保のためにお使いいただけます。

Température
(体温)

Record
(記録)

Safety
(安心・安全)

イベント時にテレサを用いることによって、

- ① イベント前の検温記録・体調管理
- ② 個人情報の把握・管理
- ③ メッセージ機能
- ④ QRコードでの入場管理
- ⑤ イベント後の検温記録・体調管理
- ⑥ イベント後の関係者への緊急連絡

が可能となり、感染症対策が必須となるこれからのイベント運営に活用できます。

これまで、イベント関係者の「体温・体調」および「個人情報」の収集を紙媒体で行っていたものがスマートフォン1つで完結し、**ペーパーレス化**や**運営業務の効率化**、さらには紙媒体でのやりとりの問題点である**接触リスクの低減**や**個人情報管理の安全性向上**につながります。

紙媒体で個別管理

名前	チェック項目	済	未済	済	未済	済	未済	済	未済
1	体温測定済								
2	顔・目・鼻・口・喉								
3	顔・目・鼻・口・喉								
4	顔・目・鼻・口・喉								
5	顔・目・鼻・口・喉								
6	顔・目・鼻・口・喉								
7	顔・目・鼻・口・喉								
8	顔・目・鼻・口・喉								
9	顔・目・鼻・口・喉								
10	顔・目・鼻・口・喉								
11	顔・目・鼻・口・喉								
12	顔・目・鼻・口・喉								



データベース上で一括管理

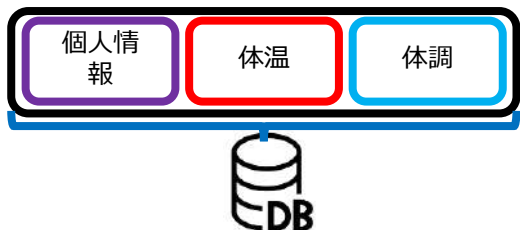

【テレサ – 体温記録活用アプリ –】

体調管理チェックシートの提出および「テレサ-体温記録活用アプリ-」の利用について

第104回日本陸上競技選手権大会（10月1日～3日）の検温および体調チェック期間は9月23日（水）～10月17日（土）です。本大会では大会関係者の皆様の検温および体調チェックを従来の「体調管理チェックシート」だけでなく、スマートフォンアプリ「**テレサ-体温記録活用アプリ-**」を用いても可能とします。シート記入の手間を省くことができるとともに、提出の際の対面接触を避けるために積極的なご活用をお願いいたします。利用される方は以下の手順に沿って利用してください。

■利用手順

①ご自身のスマートフォンにアプリをインストールしてください。

【iPhone用】 <https://apple.co/2EqnhJo>

【Android用】 <https://bit.ly/2FR4kAm>



②利用開始時にユーザー情報を登録してください。

※万が一、大会関係者から感染者または濃厚接触者が出た場合の連絡手段としてのみ使用し、情報はプライバシーポリシーに基づき厳重に管理されます。

▼ユーザー情報登録画面

ユーザー情報登録画面のスクリーンショット（左側）。画面は「ユーザ情報」というタイトルで、以下の項目を入力するようになっています。

- 氏名：山田 太郎（ニックネームは入力不可）
- カナ：ヤマダ タロウ
- 生年月日：2020年09月23日
- 性別：男性
- 連絡先（電話番号）：080-0000-1111
- 郵便番号：9991111

ユーザー情報登録画面のスクリーンショット（右側）。画面は「ユーザ情報」というタイトルで、以下の項目を入力するようになっています。

- 9991111
- 7/7
- 都道府県・市区町村・町名番地：〇〇県〇〇市〇〇
- 建物名など
- メールアドレス：abcd@com.com
- 勤務先・学校・団体：〇〇〇〇
- 登録ボタン

【テレサ - 体温記録活用アプリ -】

③大会関係者（主催者・VIP・来賓・協賛社・スタッフ）をONにしてください。



④検温の入力はホーム画面「本日の検温結果を記録する」もしくは「記録」タブから入力できます。
検温記録は「履歴」タブから確認・変更が可能です。



【テレサ – 体温記録活用アプリ –】

⑤体調チェックの入力画面は**検温入力後に表示**されます。先に体調チェックを入力する場合は「**問診**」**タブ**から入力できます。**問診内容は一度確定すると変更できないので注意してください。**

▼入力画面

▼確認画面

検温結果
入力後
OKをタップ

この画面は、検温結果を入力した後の「検温入力」画面です。検温日「2020/10/01」、検温結果「36.7 度」、メモ欄に「咳の症状が出ている。少し体がだるい。」と入力されています。下部には「キャンセル」と「OK」ボタンがあります。

この画面は、「問診入力(2020/09/23)」画面です。日本選手権大会関係者用の設問が表示されています。症状として「のどの痛みがある」「咳(せき)が出る」「痰(たん)が出たり、からんだりする」「鼻水(はなみず)、鼻づまりがある ※アレルギーを疑く」がリストアップされています。各症状に対して「はい」「いいえ」の選択が可能です。

この画面は、「問診入力(2020/09/23)」の確認画面です。入力された症状と「はい」「いいえ」の選択結果が確認できます。下部には「送信」と「修正」ボタンがあります。

⑥来場日前日までの体温記録と問診が完了すると、入場コードが表示できるようになります。受付時にスキャナーにかざしてください。

タップ

この画面は、アプリのメインメニュー画面です。メニュー項目として「コーチ・チーム関係者」「大会関係者(主催者・VIP・来賓・協賛社・スタッフ)」「競技役員・補助員」「メディア関係者」があります。下部には「本日の検温結果を記録する」ボタンと「お知らせ」欄があります。お知らせ欄には「2020/09/23 【重要】第104回日本陸上競技選手権大会 体調チェック期間について」と「2020/09/16 アプリがバージョンアップされました。(Version 1.2.0)」の情報が表示されています。下部のタブメニューには「ホーム」「検温」「記録」「問診」「入場コード」があります。

この画面は、「入場コード」画面です。緑色の背景に「入場時、表示されたQRコードをスキャナーにかざしてください。」という指示が表示されています。中央にはQRコードが表示されています。

この画面は、「入場コード」画面です。赤色の背景に「出入口にいる係員に入場の相談をしてください。またQRコードをスキャナーにかざしてください。」という指示が表示されています。中央にはQRコードが表示されています。

【テレサ チェック数】

- ・ 9/23（水）～ 9/29（火）大会前健康管理チェックを実施。
- ・ 9/30（木）～ 10/3（土）大会期間中健康管理チェックを実施。
- ・ 10/4（日）～10/18（日）大会後健康管理チェックを実施。
- ・ 事前に問診項目にチェックがあった場合、当人へメールにて体調を確認後、問題がなければWRN処理を実施。
- ・ NGコードが出た場合、主催者（日本陸上競技連盟）の問診後、問題なければWRN処理を実施。

■テレサ チェック数

開催日程	選手・コーチ	競技役員・補助員	大会関係者・来賓	報道
9/30（水）	401名	13名	49名	-
10/1（木）	902名	265名	117名	95名
10/2（金）	913名	290名	136名	101名
10/3（土）	529名	298名	119名	91名
合計	2,745名	866名	421名	287名

■事前NGコード確認数

開催日程	選手・コーチ	競技役員・大会関係者	報道
9/23（水）～9/29（火）	8名	6名	0名
9/30（水）～10/3（土）	4名	2名	0名

■入場コード表示



入場フロー

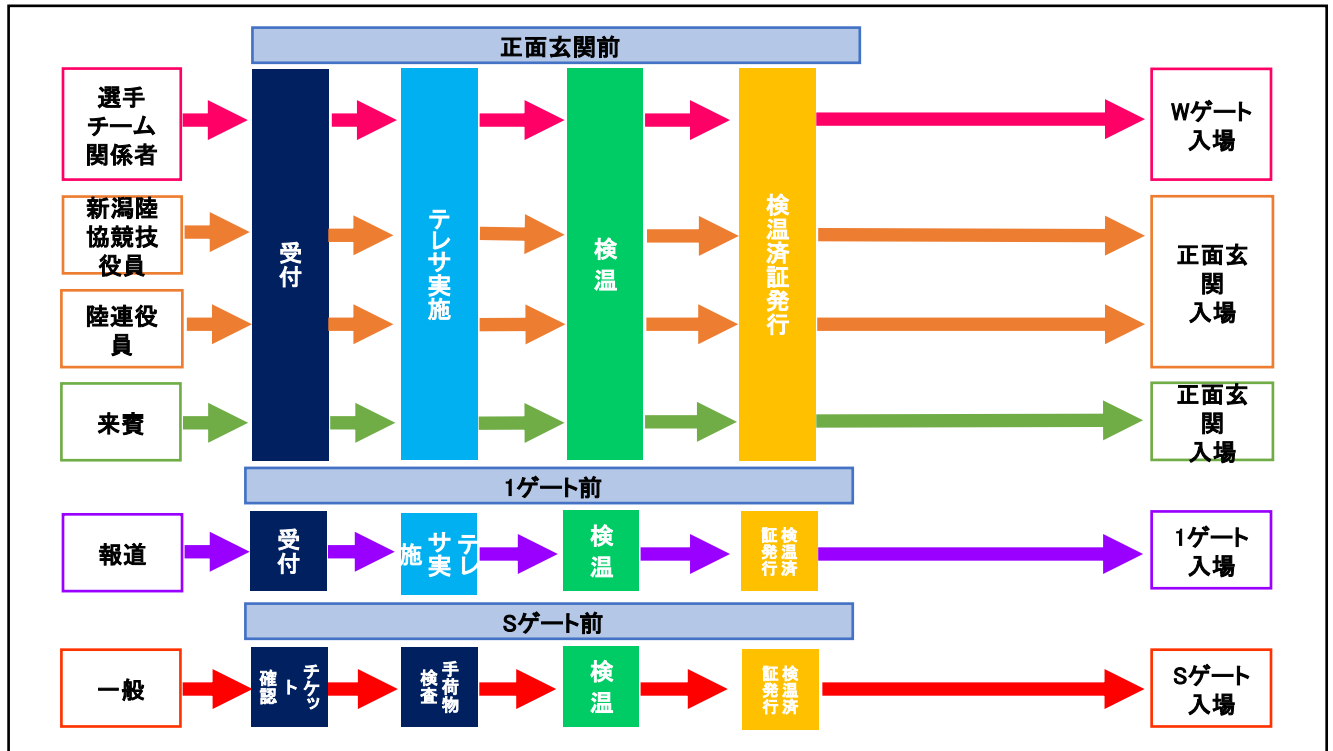

選手・コーチ・役員・来賓・報道動線

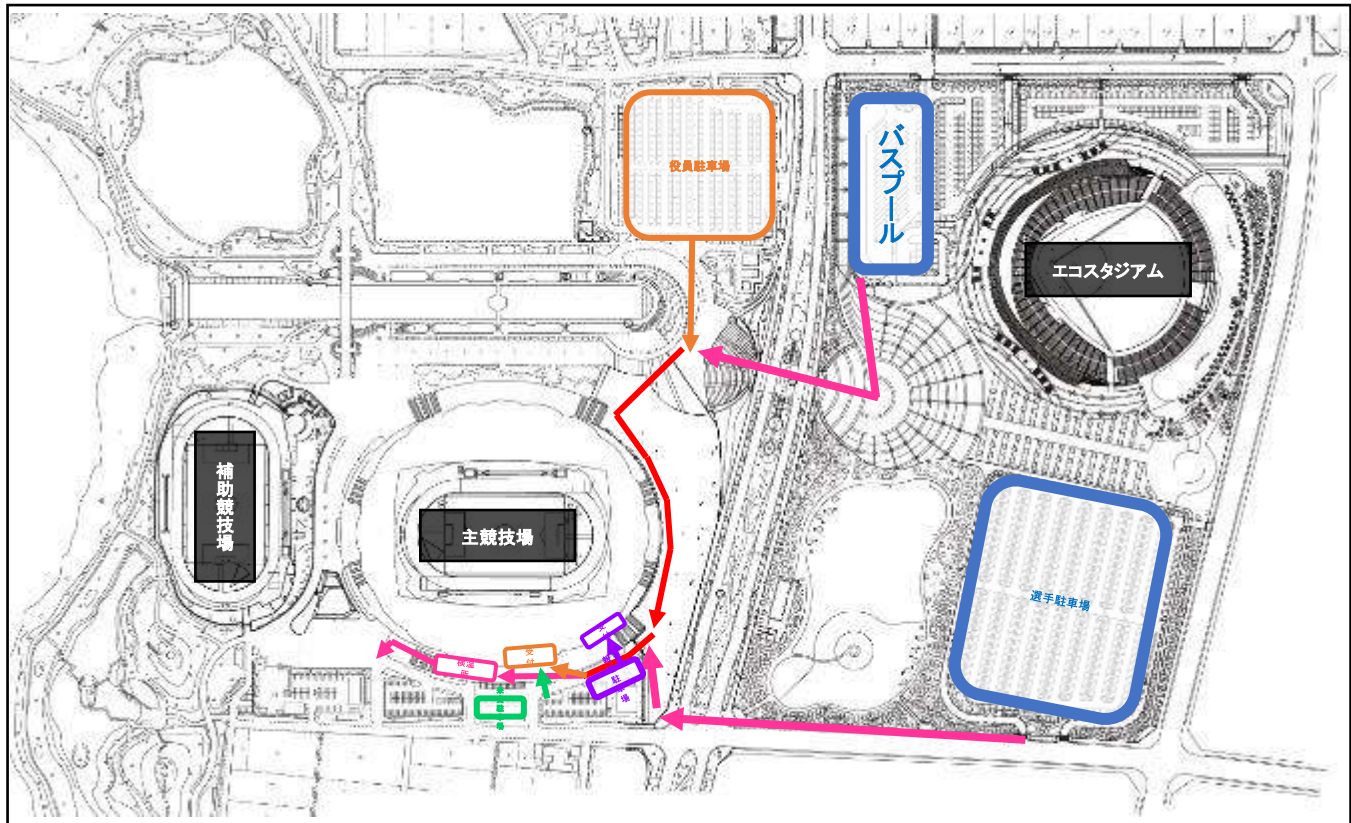

【正面入口 入場管理】

カテゴリー	担当部署	スタッフ	業務内容	9/30 (水)	10/1 (木)	10/2 (金)	10/3 (土)
選手・コーチ入場口 (正面入口)	新潟ARC	新潟ARC	入場管理、テレサチェック	10:15~ 17:00	10:00~ 19:30	9:00~ 20:30	9:00~ 17:50
			検温、検温シール配布	10:15~ 17:00	10:00~ 19:30	9:00~ 20:30	9:00~ 17:50
大会役員・来賓・報道 入場口 (正面入口)	新潟ARC	新潟ARC	入場管理、テレサチェック	7:30~ 17:00	7:30~ 19:30	7:30~ 20:30	7:30~ 18:30
			検温、検温シール配布	7:30~ 17:00	7:30~ 19:30	7:30~ 20:30	7:30~ 18:30

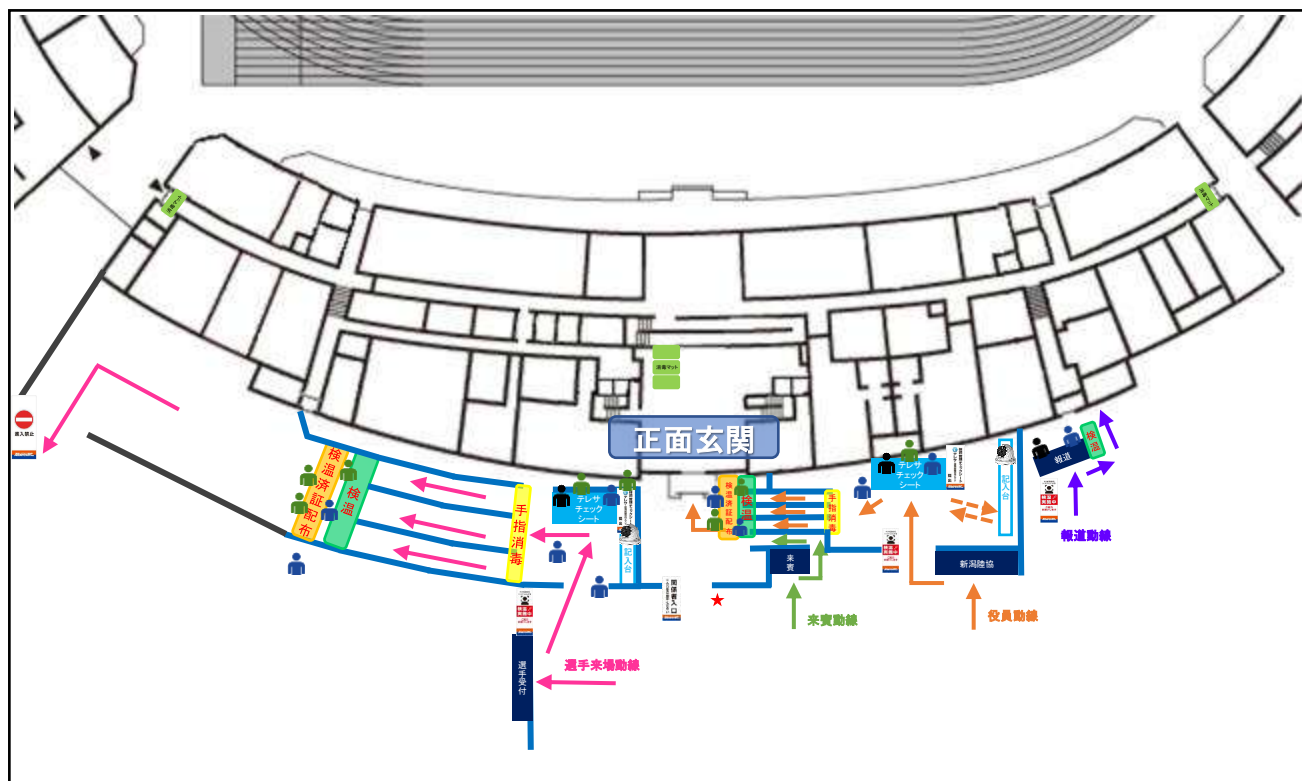

▼選手・コーチ入場口



▼競技役員・来賓入場口



▼報道入場口



【選手・コーチ 入場管理】

カテゴリー	担当部署	スタッフ	業務内容	9/30 (水)	10/1 (木)	10/2 (金)	10/3 (土)
選手・コーチ入場口 (正面入口)	新潟ARC	新潟ARC	入場管理、テレサチェック	10:15~ 17:00	10:00~ 19:30	9:00~ 20:30	9:00~ 17:50
			検温、検温シール配布	10:15~ 17:00	10:00~ 19:30	9:00~ 20:30	9:00~ 17:50

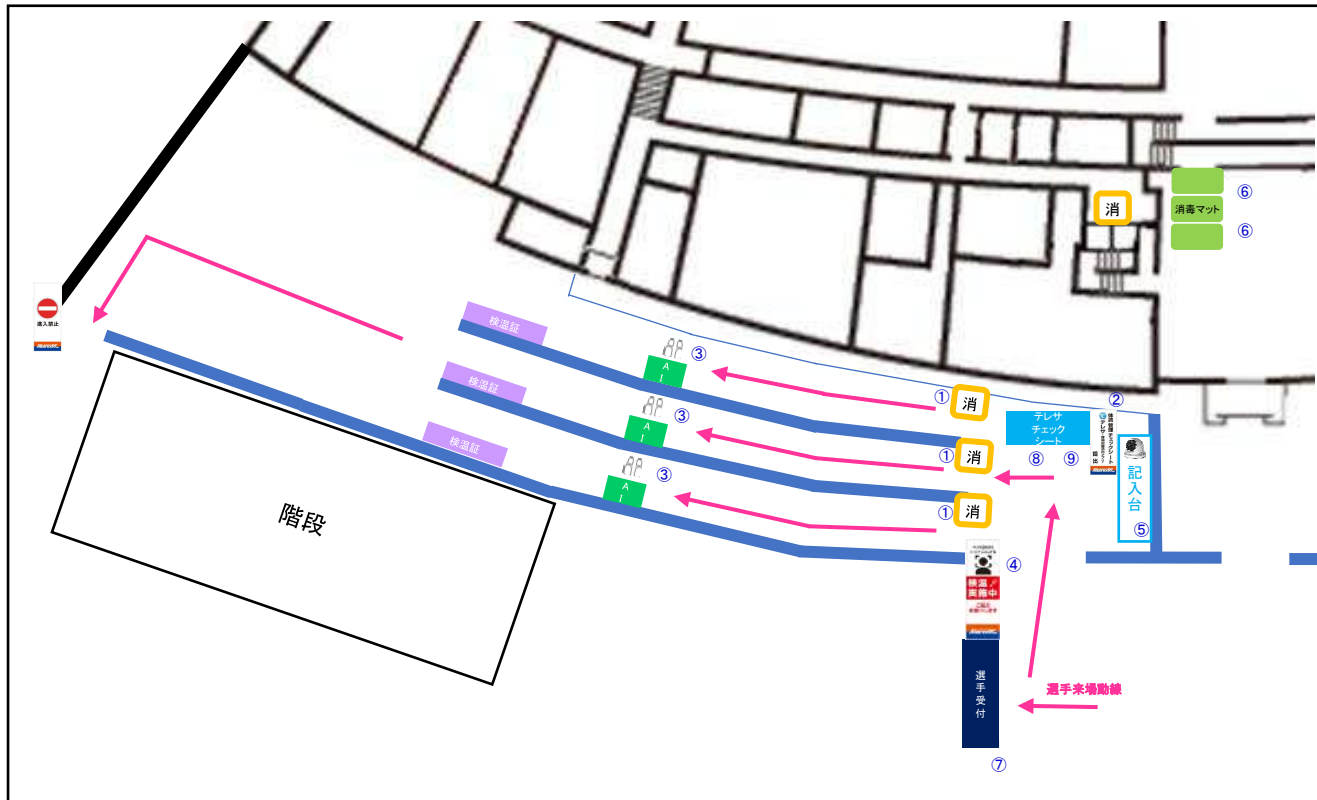

▼テレサチェック



▼検温



▼検温チェックシール配布



▼手指アルコール消毒



【競技役員・来賓・報道 入場管理】

カテゴリー	担当部署	スタッフ	業務内容	9/30 (水)	10/1 (木)	10/2 (金)	10/3 (土)
大会役員・来賓・報道 入場口 (正面入口)	新潟ARC	新潟ARC	入場管理、テレサチェック	7:30～ 17:00	7:30～ 19:30	7:30～ 20:30	7:30～ 18:30
			検温、検温シール配布	7:30～ 17:00	7:30～ 19:30	7:30～ 20:30	7:30～ 18:30

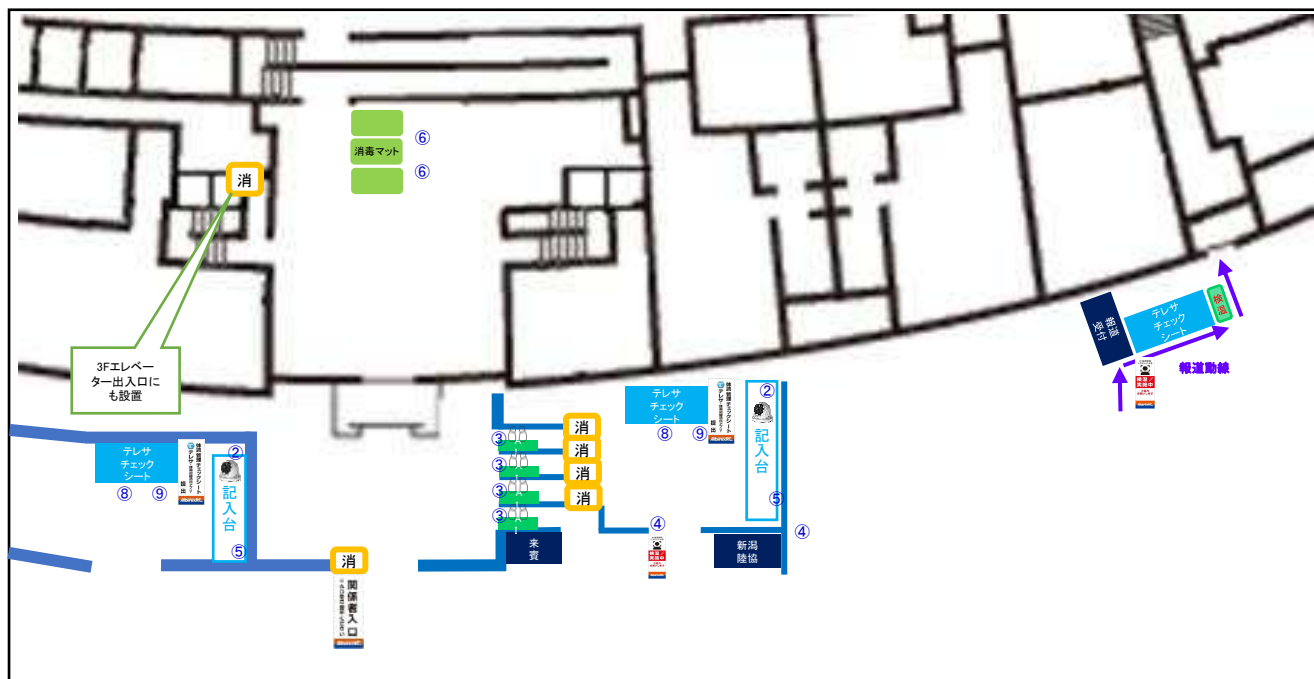

▼テレサチェック (競技役員・来賓)



▼テレサチェック (報道)



▼検温 (競技役員・来賓)



▼検温 (報道)



▼検温チェックシール配布



▼手指アルコール消毒



【大会関係者 検温人数】

【0日目】9/30(水)

時間帯	選手・チーム関係者	競技役員・来賓・報道
～9:00	0	115
9:00～10:00	0	43
10:00～11:00	116	33
11:00～12:00	52	37
12:00～13:00	57	26
13:00～14:00	185	30
14:00～15:00	84	13
15:00～16:00	35	15
16:00～17:00	1	4
小計	530	316
合計	846	

【1日目】10/1(木)

時間帯	選手・チーム関係者	競技役員・来賓・報道
～8:00	0	69
8:00～9:00	0	200
9:00～10:00	0	190
10:00～11:00	255	242
11:00～12:00	259	105
12:00～13:00	124	198
13:00～14:00	209	116
14:00～15:00	195	42
15:00～16:00	63	26
16:00～17:00	25	6
17:00～18:00	10	16
18:00～19:00	4	3
19:00～20:00	0	0
小計	1,144	1,213
合計	2,357	

【2日目】10/2(金)

時間帯	選手・チーム関係者	競技役員・来賓・報道
～8:00	0	79
8:00～9:00	0	146
9:00～10:00	126	127
10:00～11:00	113	372
11:00～12:00	210	191
12:00～13:00	191	150
13:00～14:00	137	105
14:00～15:00	90	30
15:00～16:00	66	35
16:00～17:00	41	12
17:00～18:00	31	14
18:00～19:00	8	17
19:00～20:00	6	5
20:00～21:00	0	0
小計	1,019	1,283
合計	2,302	

【3日目】10/3(土)

時間帯	選手・チーム関係者	競技役員・来賓・報道
～8:00	0	73
8:00～9:00	0	109
9:00～10:00	13	112
10:00～11:00	67	240
11:00～12:00	134	251
12:00～13:00	145	136
13:00～14:00	125	85
14:00～15:00	64	73
15:00～16:00	31	41
16:00～17:00	8	25
17:00～18:00	0	54
小計	587	1,199
合計	1,786	

【大会関係者 検温人数】

◆時間別

▼選手・チーム関係者・競技役員・来賓・報道

時間帯	1日目	2日目	3日目
～8：00	69	79	73
8：00～9：00	200	146	109
9：00～10：00	190	253	125
10：00～11：00	497	485	307
11：00～12：00	364	401	385
12：00～13：00	322	341	281
13：00～14：00	325	242	210
14：00～15：00	237	120	137
15：00～16：00	89	101	72
16：00～17：00	31	53	33
17：00～18：00	26	45	54
18：00～19：00	7	25	
19：00～20：00	0	11	
20：00～21：00		0	

▼選手・チーム関係者

時間帯	1日目	2日目	3日目
～8：00	0	0	0
8：00～9：00	0	0	0
9：00～10：00	0	126	13
10：00～11：00	255	113	67
11：00～12：00	259	210	134
12：00～13：00	124	191	145
13：00～14：00	209	137	125
14：00～15：00	195	90	64
15：00～16：00	63	66	31
16：00～17：00	25	41	8
17：00～18：00	10	31	0
18：00～19：00	4	8	
19：00～20：00	0	6	
20：00～21：00		0	

▼競技役員・来賓・報道

時間帯	1日目	2日目	3日目
～8：00	69	79	73
8：00～9：00	200	146	109
9：00～10：00	190	127	112
10：00～11：00	242	372	240
11：00～12：00	105	191	251
12：00～13：00	198	150	136
13：00～14：00	116	105	85
14：00～15：00	42	30	73
15：00～16：00	26	35	41
16：00～17：00	6	12	25
17：00～18：00	16	14	54
18：00～19：00	3	17	
19：00～20：00	0	5	
20：00～21：00		0	

【大会関係者 検温人数】

◆時間別合計

▼選手・チーム関係者・競技役員・来賓・報道

時間帯	1日目	2日目	3日目
～8：00	69	79	73
8：00～9：00	269	225	182
9：00～10：00	459	478	307
10：00～11：00	956	963	614
11：00～12：00	1,320	1,364	999
12：00～13：00	1,642	1,705	1,280
13：00～14：00	1,967	1,947	1,490
14：00～15：00	2,204	2,067	1,627
15：00～16：00	2,293	2,168	1,699
16：00～17：00	2,324	2,221	1,732
17：00～18：00	2,350	2,266	1,786
18：00～19：00	2,357	2,291	
19：00～20：00	2,357	2,302	
20：00～21：00		2,302	

▼選手・チーム関係者

時間帯	1日目	2日目	3日目
～8：00	0	0	0
8：00～9：00	0	0	0
9：00～10：00	0	126	13
10：00～11：00	255	239	80
11：00～12：00	514	449	214
12：00～13：00	638	640	359
13：00～14：00	847	777	484
14：00～15：00	1,042	867	548
15：00～16：00	1,105	933	579
16：00～17：00	1,130	974	587
17：00～18：00	1,140	1,005	587
18：00～19：00	1,144	1,013	
19：00～20：00	1,144	1,019	
20：00～21：00		1,019	

競技役員・来賓・報道

時間帯	1日目	2日目	3日目
～8：00	69	79	73
8：00～9：00	269	225	182
9：00～10：00	459	352	294
10：00～11：00	701	724	534
11：00～12：00	806	915	785
12：00～13：00	1,004	1,065	921
13：00～14：00	1,120	1,170	1,006
14：00～15：00	1,162	1,200	1,079
15：00～16：00	1,188	1,235	1,120
16：00～17：00	1,194	1,247	1,145
17：00～18：00	1,210	1,261	1,199
18：00～19：00	1,213	1,278	
19：00～20：00	1,213	1,283	
20：00～21：00		1,283	

【体調不良者発生時の対応フロー】

◇ 入場時、受付時での体調不良者発生時の対応フロー

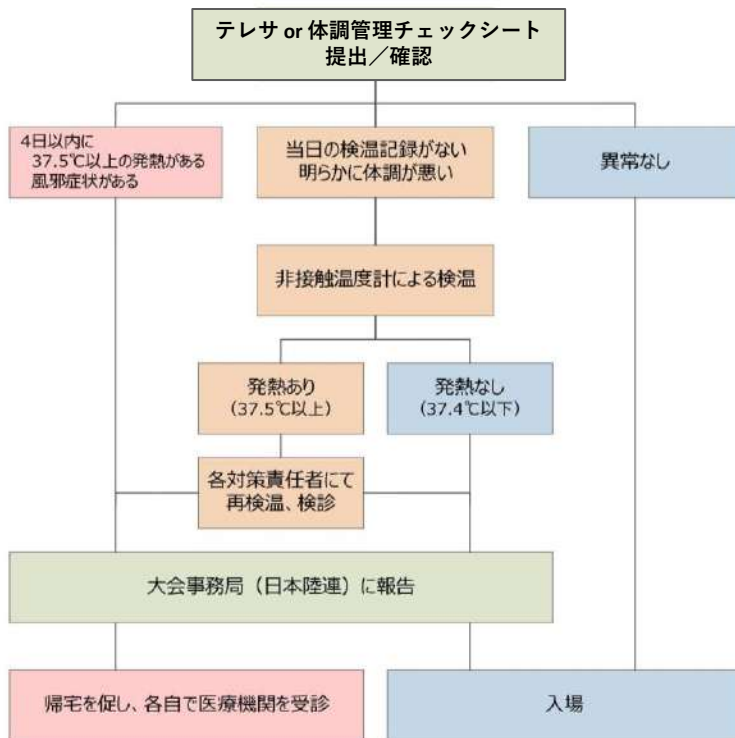

◇ 入場後、開催中での体調不良者発生時の対応フロー

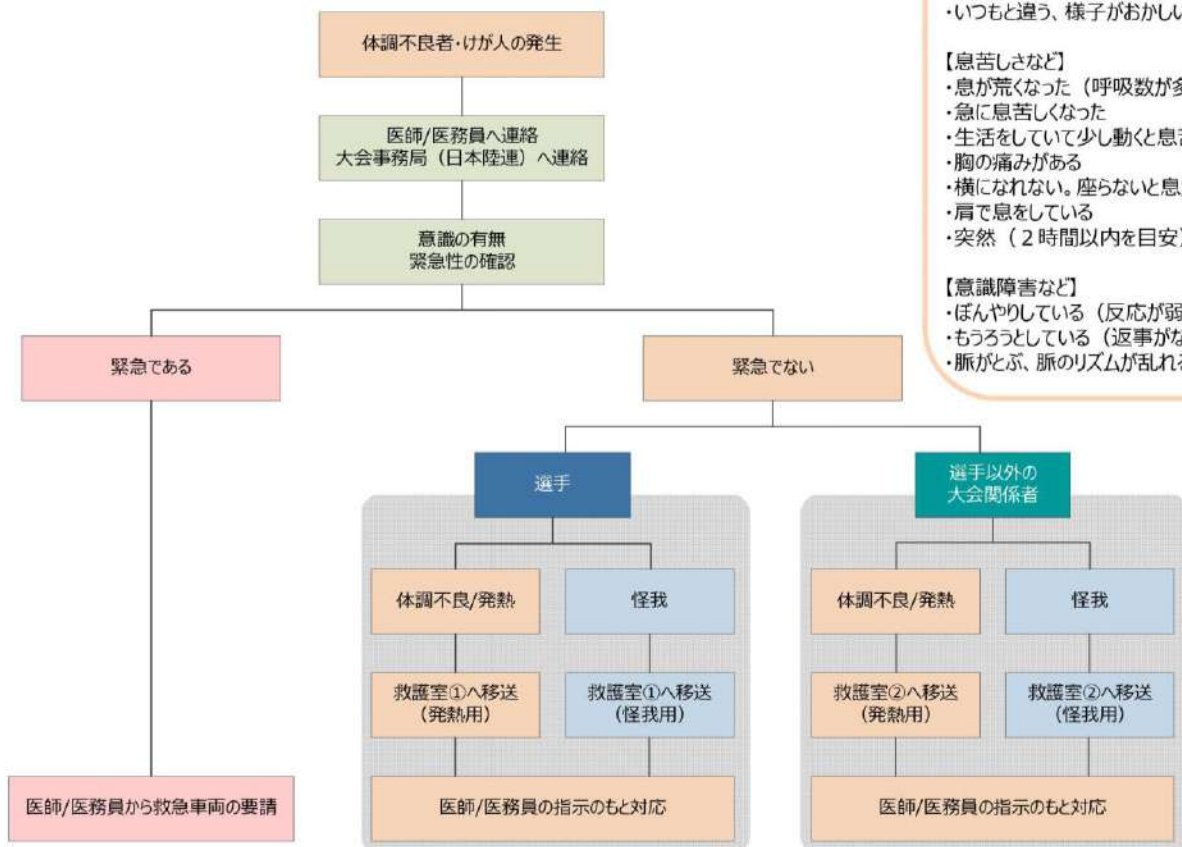

緊急性高い13の症状

【表情・外見】

- ・顔色が明らかに悪い
- ・唇が紫色になっている
- ・いつもと違う、様子がおかしい

【息苦しさなど】

- ・息が荒くなった（呼吸数が多くなった）
- ・急に息苦しくなった
- ・生活をしていて少し動くと息苦しい
- ・胸の痛みがある
- ・横になれない。座らないと息ができない
- ・肩で息をしている
- ・突然（2時間以内を目安）ゼーゼーしはじめた

【意識障害など】

- ・ぼんやりしている（反応が弱い）
- ・もうろうとしている（返事がない）
- ・脈がとぶ、脈のリズムが乱れる感じがする

【体調不良者発生時の対応フロー】

◇ 症状があり帰宅を促す際の対象者への案内

- ・チェックリスト項目の症状が4日以上続く場合は必ず最寄りの保健所、診療所等に報告・相談してください
 - ・症状が続かなくとも、強い症状だと思う場合も同様、最寄りの保健所、診療所等に報告・相談してください
 - ・高齢の方、基礎疾患（糖尿病、心不全、呼吸器疾患など）がある方、透析を受けている方、免疫抑制剤や抗がん剤などを用いている方は、最寄りの保健所、診療所等に報告・相談してください
- ・PCR検査で陽性反応が出た場合、日本陸上競技連盟（TEL：050-1746-6100）へ報告してください

◇ 検査のフロー

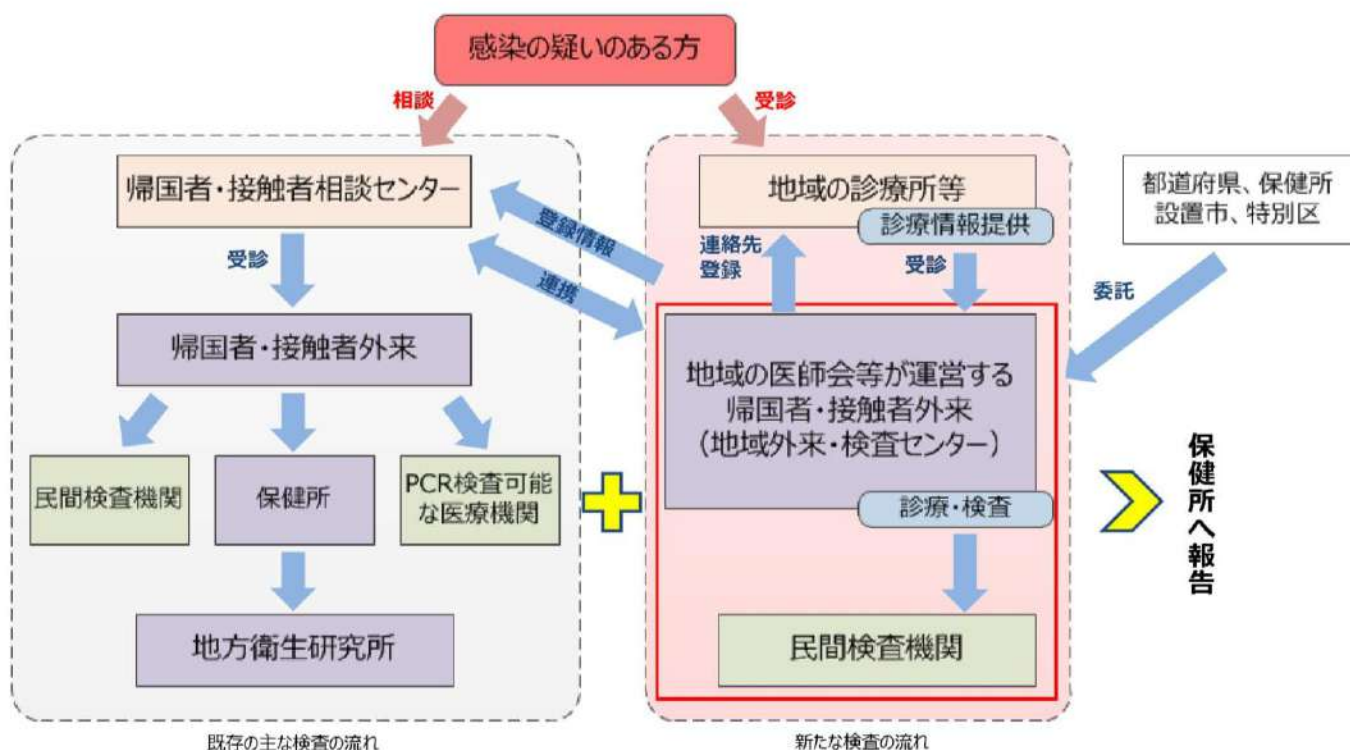

(引用) 新型コロナウイルスに関するQ&A（一般の方向け） - 厚生労働省

https://www.mhlw.go.jp/stf/seisakunitsuite/bunya/kenkou_iryuu/dengue_fever_ga_00001.html

【サイン一覧】

① ソーシャルディスタンス



② 検温(サーマル)



③ 足裏マーク



④ マスク着用(右向き)



⑤ チェックシート記載台



⑥ 足裏消毒



⑦ 本日検温済みの方はこちら



⑧ テレサ受付



⑨ チェックシート等受付



看板① 検温実施中(両面)×1



看板② 検温実施中(片面)×2



看板③ シート・テレサ提出(片面)×2

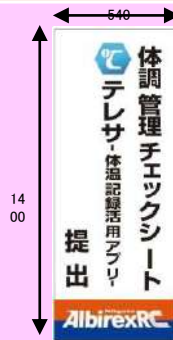

看板④ 進入禁止(片面)×1



【Ⅲ.警備・誘導】

【警備計画】

警備目的 : デンカビッグスワンスタジアムおよびその周辺における秩序の維持、並びに火災・地震・爆発物等による会場内の混乱等、万が一の事態に備え、来場者の安全確保を図ると共に事故の未然防止に努める。

催事名 : 第104回 日本陸上競技選手権大会

警備日時 : 2020年9月27日(日)～10月3日(土)

警備場所 : デンカビッグスワンスタジアム(新潟市中央区清五郎67-12)

警備範囲 : デンカビッグスワンスタジアムおよびその周辺

警備体制 : 【搬入日】
警備本部1名/会場4名 合計5名

【前日練習】
警備本部2名/遊軍2名/会場8名/外周6名 合計18名

【本番日】
警備本部2名/遊軍2名/会場21名/外周12名 合計36名

駐車場 : 自家用車 …P3 (F駐) / P4 (G駐)
送迎車両 …P3 (F駐)
タクシー …なし (P3を案内)
役員用タクシー・正面入口まえ (A駐)
バイク・自転車…列柱廊に臨時駐輪場を設置
シャトルバス …なし

▼駐車場の施錠について

- ・10/2 P1、P3は23時以降、車両出庫が完了次第、出入口を施錠する
- ・10/3 P1、P3は23時以降、車両出庫が完了次第、出入口を施錠する
P3場内のバリカーは降ろしたままの状態引き渡す

警備会社 : 株式会社シミズオクト / 東京都公安委員会 第300000224号
(幹事)

警備責任者 : 株式会社シミズオクト / 橋本 正浩
・雑踏警備1級・交通誘導1級・施設警備1級
・指導教育責任者1/2/3/4号

【警備体制】

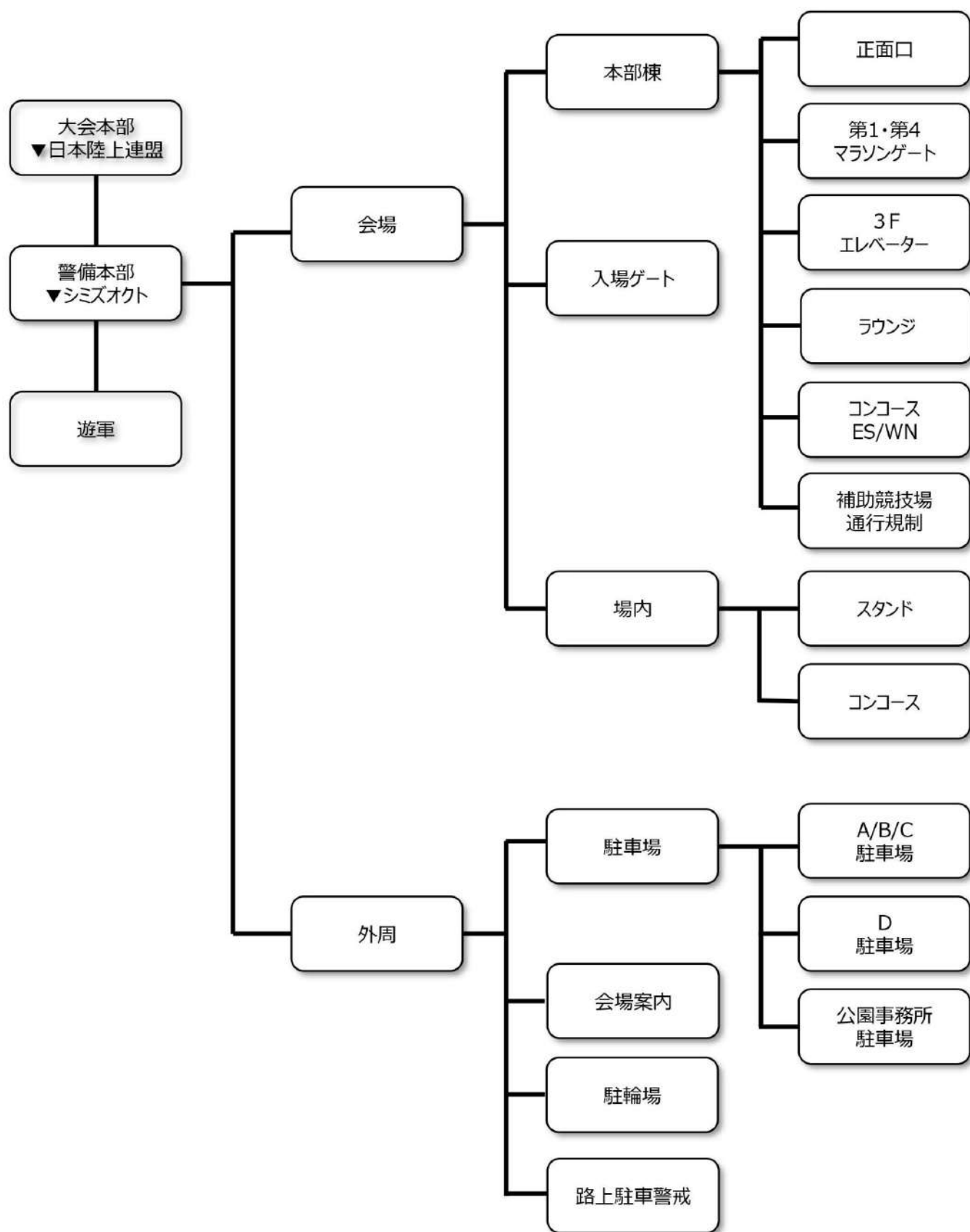

▼9月30日(水)

日付	役割	配置	シニア外										新設時給スタッフほか					
			アルバイト	パート	スタッフ	時間	警備員数	警備員数	観戦警備員	時間	リーダー	新設時給	アルバイト					
9/30	本部	統括	1名	1名		9:00 ~ 20:00	11H	1名	1名			9:00 ~ 21:00	12H					
		遊軍								2P	2名	9:00 ~ 21:00	12H					
		小計	1名	1名	4P	4名	9:00 ~ 20:00	11H										
	本部棟	正面										1P	6名	9:00 ~ 21:00	12H			
		第1Mゲート										1P	6名	9:00 ~ 21:00	12H			
		第4Mゲート										1P	6名	9:00 ~ 21:00	12H			
		北門										1P	6名	9:00 ~ 21:00	12H			
	小計	0名	0名	0P	0名			0名	0名	4名	6名			0名	0名	0名	0名	
	正面駐車場	ABC 入口										1P	3名	9:00 ~ 21:00	12H			
		ABC 出口										1P	3名	9:00 ~ 21:00	12H			
		D 出入口										1P	2名	9:00 ~ 21:00	12H			
		コンコース搬入車対応										1P	1名	9:00 ~ 21:00	12H			
	小計	0名	0名	0P	0名			0名	0名	4P	6名			0名	0P	0名	0P	
	補助競技場	通行規制 迂回案内			2P	3名	9:00 ~ 18:00	9H				2P	2名	9:00 ~ 18:00	9H			
		小計	0名	0名	2P	3名			0名	0名	2P	2名			0名	0P	0名	0P
	合計		1名	1名	6P	7名			1名	1名	12P	16名			0名	0P	0名	0P
				27名														

▼10月1日(木)

日付	役割	配置	シニア外										新設時給スタッフほか					
			アルバイト	パート	スタッフ	時間	警備員数	警備員数	観戦警備員	時間	リーダー	新設時給	アルバイト					
10/1	本部	統括	1名	1名		9:00 ~ 22:00	13H	1名	1名			9:00 ~ 23:00	14H					
		遊軍									2P	2名	9:00 ~ 23:00	14H				
		路室ケア			2P	2名	9:00 ~ 21:00	12H										
		小計	1名	1名	6P	6名	9:00 ~ 22:00	13H							0名	0P	0名	0P
	本部棟	正面										1P	6名	9:00 ~ 23:00	14H			
		第1Mゲート										1P	6名	9:00 ~ 23:00	14H			
		第4Mゲート										1P	6名	9:00 ~ 23:00	14H			
		北門										1P	6名	9:00 ~ 23:00	14H			
		VIP受付			2P	4名	12:00 ~ 21:00	9H										
		VIPラウンジケア			1P		12:00 ~ 21:00	9H										
		小計	0名	0名	3名	4名			0名	0名	4名	6名			0名	0名	0名	6名
	正面駐車場	ABC 入口										1P	3名	9:00 ~ 23:00	14H			
		ABC 出口										1P	3名	9:00 ~ 23:00	14H			
		A/VIP誘導										1P	1名	12:00 ~ 20:00	8H			
		D 出入口										1P	2名	9:00 ~ 23:00	14H			
		公園駐車場										1P	1名	12:00 ~ 20:00	8H			
	小計	0名	0名	0P	0名			0名	0名	5P	7名			0名	0P	0名	0P	
	Sゲート (一般観客)	再入場レーン										2P	2名	12:00 ~ 21:00	9H			
		検温			5P	5名	12:00 ~ 21:00	9H										
		住所確認			4P	4名	12:00 ~ 21:00	9H										
右回り		1名		5P	5名	12:00 ~ 21:00	9H											
カウント				1P	1名	12:00 ~ 21:00	9H											
チャステック配布				2P	2名	12:00 ~ 21:00	9H											
小計		0名	1名	17P	17名			0名	0名	2P	2名			0名	0P	0名	0P	
コンコーススタンド	巡回										2P	4名	12:00 ~ 21:00	9H				
	2FエレベータADチェック										1P	3名	12:00 ~ 21:00	9H				
	ラウンジADチェック										2P	3名	12:00 ~ 21:00	9H				
	小計	0名	0名	4P	6名	12:00 ~ 21:00	9H				2P	3名	12:00 ~ 21:00	9H				
総合案内ほか	総合案内			2P	2名	12:00 ~ 21:00	9H											
	プログラム/グッズ販売			2P	2名	12:00 ~ 21:00	9H											
	小計	0名	0名	4P	4名			0名	0名	0P	0名			0名	0P	0名		
補助競技場	通行規制 迂回案内			2P	3名	9:00 ~ 21:00	12H				2P	2名	9:00 ~ 21:00	12H				
	小計	0名	0名	2P	3名			0名	0名	2P	2名			0名	0P	0名		
P1	入口										1P	4名	9:00 ~ 23:00	14H				
	出口										1P	4名	9:00 ~ 23:00	14H				
	場内										1P	4名	9:00 ~ 23:00	14H				
小計	0名	0名	0P	0名			0名	0名	3P	4名			0名	0P	0名	0P		
外周案内	会場案内			1P	3名	12:00 ~ 21:00	9H											
	駐輪場対応			1P		12:00 ~ 21:00	9H											
小計	0名	0名	2P	3名			0名	0名	0P	0名			0名	0P	0名	0P		
路駐巡回	巡回										1P	1名	12:00 ~ 21:00	9H				
	小計	0名	0名	0P	0名			0名	0名	1P	1名			0名	0P	0名		
合計		1名	2名	38P	43名			1名	1名	26P	34名			0名	0P	0名	6名	
			82名															

▼10月2日(金)

日付	役割	配置	シスアウト								新潟競馬スタジアム							
			フィルタ	チーフ	スタッフ	時間	警備責任者	警備責任	初級警備員	時間	リーダー	新潟検校	アルバイト					
10/2	本部	統括	1名	1名			9:00 ~ 23:00 14H	1名	1名			9:00 ~ 23:30 14.5H						
		遊軍								2P	2名	9:00 ~ 23:30 14.5H						
		請室クア			2P	2名	9:00 ~ 22:00 13H											
		庶務			4P	4名	9:00 ~ 23:00 14H											
	小計	1名	1名	6P	6名			1名	1名	2P	2名		0名	0P	0名	0P	0名	
	本部棟	正面									1P	6名	9:00 ~ 23:30 14.5H					
		第1Mゲート									1P		9:00 ~ 23:30 14.5H					
		第4Mゲート									1P		9:00 ~ 23:30 14.5H					
		北門									1P		9:00 ~ 23:30 14.5H					
		VIP受付			2P	4名	13:00 ~ 22:00 9H											
		VIPラウンジクア			1P		13:00 ~ 22:00 9H										2名	2名
		VIP検閲															4名	4名
		選手受付															6名	6名
	小計	0名	0名	3P	4名			0名	0名	4名	6名		0名	0名	0名	0P	6名	6名
	正面駐車場	ABC 入口									1P	3名	9:00 ~ 23:30 14.5H					
		ABC 出口									1P		9:00 ~ 23:30 14.5H					
		A/VIP誘導									1P	1名	13:00 ~ 21:00 8H					
		D 出入口									1P	2名	9:00 ~ 23:30 14.5H					
		公園駐車場									1P	1名	13:00 ~ 21:00 8H					
	小計	0名	0名	0P	0名			0名	0名	5P	7名		0名	0P	0名	0P	0名	
	Sゲート (一般観客)	再入場レーン									2P	2名	13:00 ~ 22:00 9H					
		検閲			5P	5名	13:00 ~ 22:00 9H											
		住所確認			4P	4名	13:00 ~ 22:00 9H											
		もぎり		1名	5P	5名	13:00 ~ 22:00 9H											
		カウント			1P	1名	13:00 ~ 22:00 9H											
		チアステッキ配布			2P	2名	13:00 ~ 22:00 9H											
小計	0名	1名	17P	17名			0名	0名	2P	2名		0名	0P	0名	0P	0名		
コンコース・スタンド	巡回									2P	4名	13:00 ~ 22:00 9H						
	2FエレベータADチェック									1P		13:00 ~ 22:00 9H						
	ラウンジADチェック									2P	3名	13:00 ~ 22:00 9H						
	チケットチェック			4P	6名	13:00 ~ 22:00 9H												
	コンコースADチェック									2P	3名	13:00 ~ 22:00 9H						
小計	0名	0名	4P	6名			0名	0名	7P	10名		0名	0P	0名	0P	0名		
総合案内ほか	総合案内			2P	2名	13:00 ~ 22:00 9H												
	プログラム/グッズ販売			2P	2名	13:00 ~ 22:00 9H												
	小計	0名	0名	4P	4名			0名	0名	0P	0名		0名	0P	0名	0P	0名	
補助競技場	通行規制									2P	2名	9:00 ~ 21:00 12H						
	迂回案内			2P	3名	9:00 ~ 21:00 12H												
	小計	0名	0名	2P	3名			0名	0名	2P	2名		0名	0P	0名	0P	0名	
P1	入口									1P	4名	9:00 ~ 23:30 14.5H						
	出口									1P		9:00 ~ 23:30 14.5H						
	場内									1P		9:00 ~ 23:30 14.5H						
	小計	0名	0名	0P	0名			0名	0名	3P	4名		0名	0P	0名	0P	0名	
外周案内	会場案内			1P	3名	13:00 ~ 22:00 9H												
	駐輪場対応			1P		13:00 ~ 22:00 9H												
	小計	0名	0名	2P	3名			0名	0名	0P	0名		0名	0P	0名	0P	0名	
路駐巡回	巡回									1P	1名	13:00 ~ 22:00 9H						
	小計	0名	0名	0P	0名			0名	0名	1P	1名		0名	0P	0名	0P	0名	
合計			1名	2名	38P	43名		82名	1名	1名	26P	34名		0名	0P	0名	6P	6名

▼10月3日(土)

日付	役割	配置	シニオウト								新潟陸協スタッフ配置								
			人数	チーム	スタッフ	時間	警備責任者	警備期間	初級警備員	時間	リーダー	新設隊員	アルバイト						
10/3	本部	統括	1名	1名		9:00 ~ 0:00	15H	1名	1名			9:00 ~ 0:00	15H						
		遊事																	
		諸室ケア			2P	2名	9:00 ~ 20:00	11H			2P	2名	9:00 ~ 0:00	15H					
		庶務			4P	4名	9:00 ~ 0:00	15H											
	小計	1名	1名	6P	6名			1名	1名	2P	2名			0名	0P	0名	0P	0名	
	本部棟	正面									1P	6名	9:00 ~ 21:00	12H					
		第1Mゲート									1P		9:00 ~ 21:00	12H					
		第4Mゲート									1P		9:00 ~ 21:00	12H					
		北門									1P		9:00 ~ 21:00	12H					
		VIP受付			2P	4名	12:30 ~ 20:00	7.5H											
		VIPラウンジケア			1P		12:30 ~ 20:00	7.5H											
		VIP検温																2名	2名
		選手受付																4名	4名
	小計	0名	0名	3名	4名			0名	0名	4名	6名			0名	0名	0名	6名	6名	
	正面駐車場	ABC 入口									1P	3名	9:00 ~ 0:00	15H					
		ABC 出口									1P		9:00 ~ 0:00	15H					
		A/VIP誘導									1P	1名	13:00 ~ 18:00	5H					
		D 出入口									1P	2名	9:00 ~ 0:00	15H					
		公園駐車場									1P	1名	13:00 ~ 18:00	5H					
		小計	0名	0名	0P	0名			0名	0名	5P	7名			0名	0P	0名	0P	0名
	Sゲート (一般観客)	再入場レーン									2P	2名	12:30 ~ 19:00	6.5H					
		検温			5P	5名	12:30 ~ 20:00	7.5H											
		住所確認			4P	4名	12:30 ~ 20:00	7.5H											
		もきり		1名	5P	5名	12:30 ~ 20:00	7.5H											
		カウント			1P	1名	12:30 ~ 20:00	7.5H											
		チアシティック配布			2P	2名	12:30 ~ 20:00	7.5H											
小計	0名	1名	17P	17名			0名	0名	2P	2名			0名	0P	0名	0P	0名		
コンコース・スタンド	巡回									2P	4名	12:30 ~ 19:00	6.5H						
	2FエレベーターADチェック									1P		12:30 ~ 19:00	6.5H						
	ラウンジADチェック									2P	3名	12:30 ~ 19:00	6.5H						
	チケットチェック			4P	6名	12:30 ~ 20:00	7.5H												
	コンコースADチェック									2P	3名	12:30 ~ 19:00	6.5H						
小計	0名	0名	4P	6名			0名	0名	7P	10名			0名	0P	0名	0P	0名		
総合案内ほか	総合案内			2P	2名	12:30 ~ 20:00	7.5H												
	プログラム/グッズ販売			2P	2名	12:30 ~ 20:00	7.5H												
	小計	0名	0名	4P	4名			0名	0名	0P	0名			0名	0P	0名	0P	0名	
補助競技場	通行規制									2P	2名	9:00 ~ 19:00	10H						
	迂回案内			2P	3名	9:00 ~ 20:00	11H												
	小計	0名	0名	2P	3名			0名	0名	2P	2名			0名	0P	0名	0P	0名	
P1	入口									1P	4名	9:00 ~ 21:00	12H						
	出口									1P		9:00 ~ 21:00	12H						
	場内									1P		9:00 ~ 21:00	12H						
	小計	0名	0名	0P	0名			0名	0名	3P	4名			0名	0P	0名	0P	0名	
外周案内	会場案内			1P		12:30 ~ 20:00	7.5H												
	駐輪場対応			1P	3名	12:30 ~ 20:00	7.5H												
	小計	0名	0名	2P	3名			0名	0名	0P	0名			0名	0P	0名	0P	0名	
路駐巡回	巡回									1P	1名	12:30 ~ 19:00	6.5H						
	小計	0名	0名	0P	0名			0名	0名	1P	1名			0名	0P	0名	0P	0名	
合計			1名	2名	38P	43名			1名	1名	26P	34名			0名	0P	0名	6P	6名
			62名								0名					6名			

諸室利用計画1

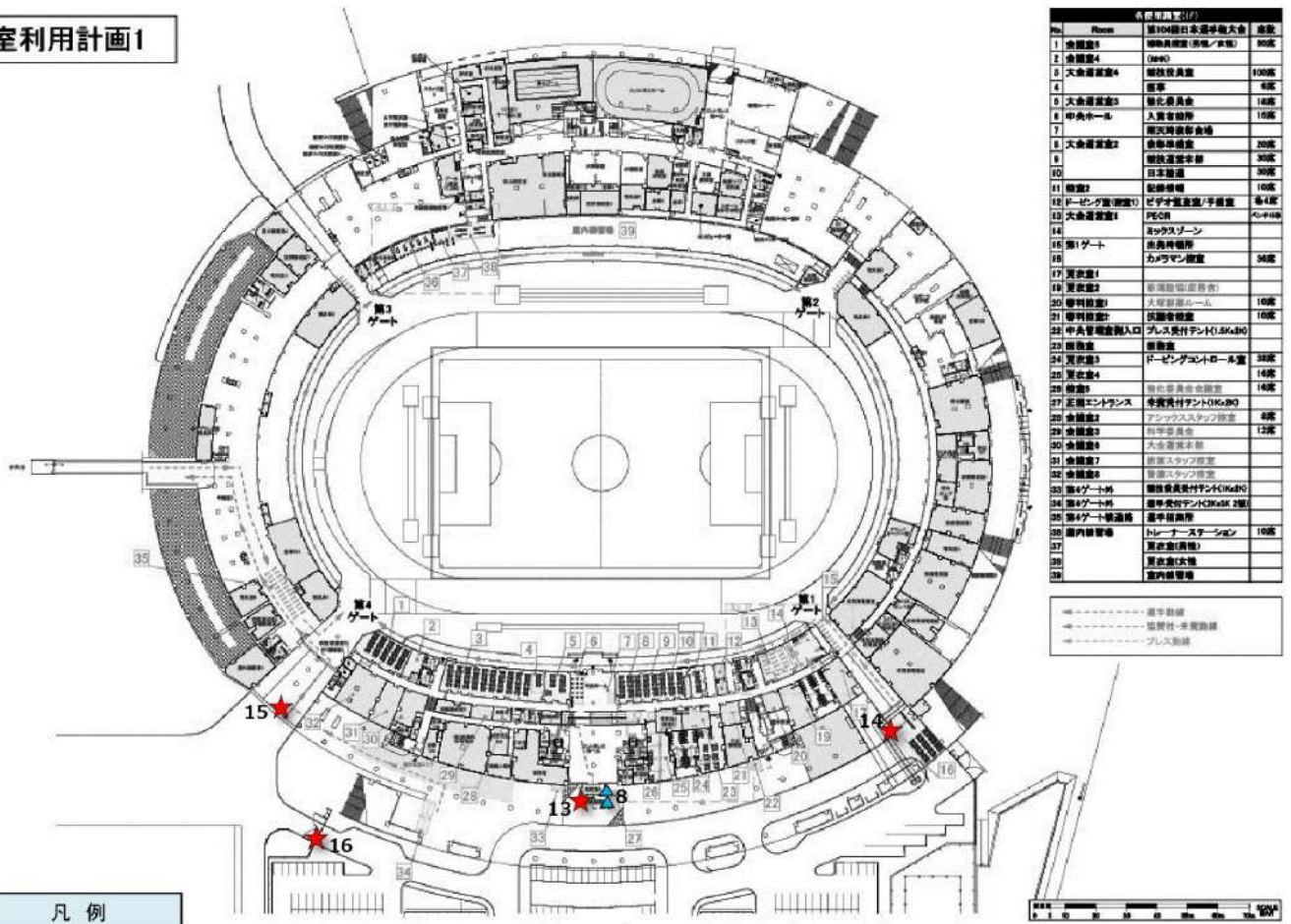

No.	Room	第104回日本選手権大会	人数
1	会議室5	総務課(本部/本部)	30名
2	会議室4	(空)	
3	大会運営室4	競技役員室	100名
4		選手	40名
5	大会運営室3	審判員会議	16名
6	中央ホール	入場者待機	100名
7		大会運営室	
8	大会運営室2	競技運営室	30名
9		競技運営室	30名
10		日本選手	30名
11	会議室2	総務課	10名
12	ドレーピング室(演説)	ビデオ撮影室/手帳室	各4名
13	大会運営室1	PCR	4名+10名
14		ネットゾーン	
15	第1ゲート	長身待機室	
16		カメラマン控室	30名
17	演説室1		
18	演説室2	演説室(演説者)	
19	審判員室1	大会運営室	16名
20	審判員室2	総務課	10名
21	審判員室3	プレス実行チーム(5名+10名)	
22	中央管理室(観客)		
23	観客室	観客室	
24	受付室3	ドレーピングセンター4室	33名
25	受付室4		14名
26	観客室		
27	正面エントランス	受付待機センター(10名+10名)	
28	会議室1	アシスタントスタッフ控室	4名
29	会議室2	大会運営室	12名
30	会議室3	大会運営室	
31	会議室4	大会運営室	
32	会議室5	大会運営室	
33	第4ゲート所	競技役員待機センター(10名+10名)	
34	第4ゲート所	選手受付センター(10名+10名)	
35	第4ゲート所	選手受付センター(10名+10名)	
36	案内係控室	トイレ・更衣室	10名
37		更衣室(男性)	
38		更衣室(女性)	
39		案内係控室	

凡例	
警備員	★
スタッフ	▲

◆ 警備						
No.	配置	人数	業務内容	備品	備考	
13	正面入口	1名	ADチェック	FS,ピニール手袋		
14	第1ゲート	1名	ADチェック	FS,ピニール手袋		
15	第4ゲート	1名	ADチェック	FS,ピニール手袋		
16	北門	1名	ADチェック	FS,ピニール手袋		

◆ スタッフ						
No.	配置	人数	業務内容	備品	備考	
8	受付/VIP	2名	受付	FS,ピニール手袋		

▼ 第4マラソンゲート

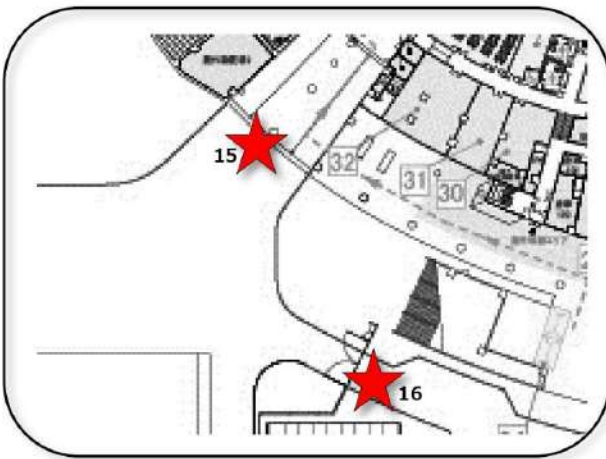

▼ 第1マラソンゲート

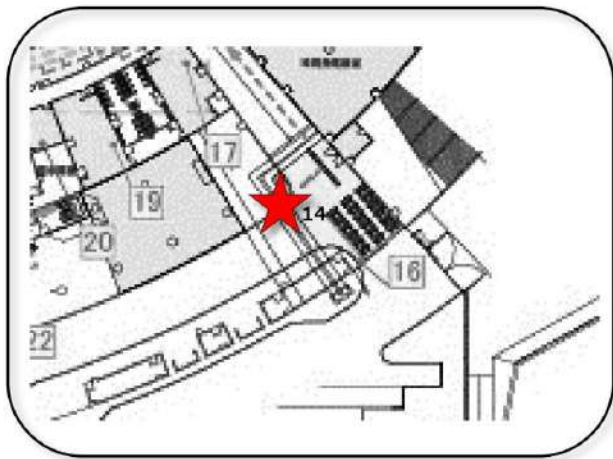

【警備配置／来賓】

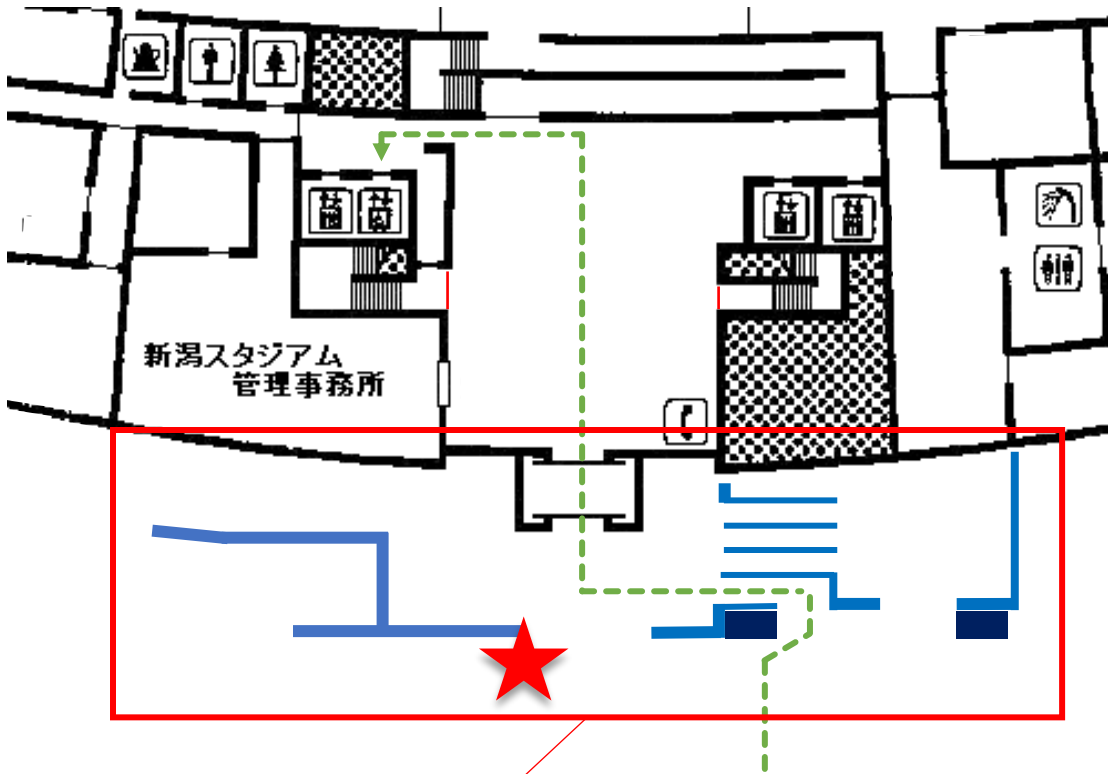

▼来賓・VIP受付レイアウト

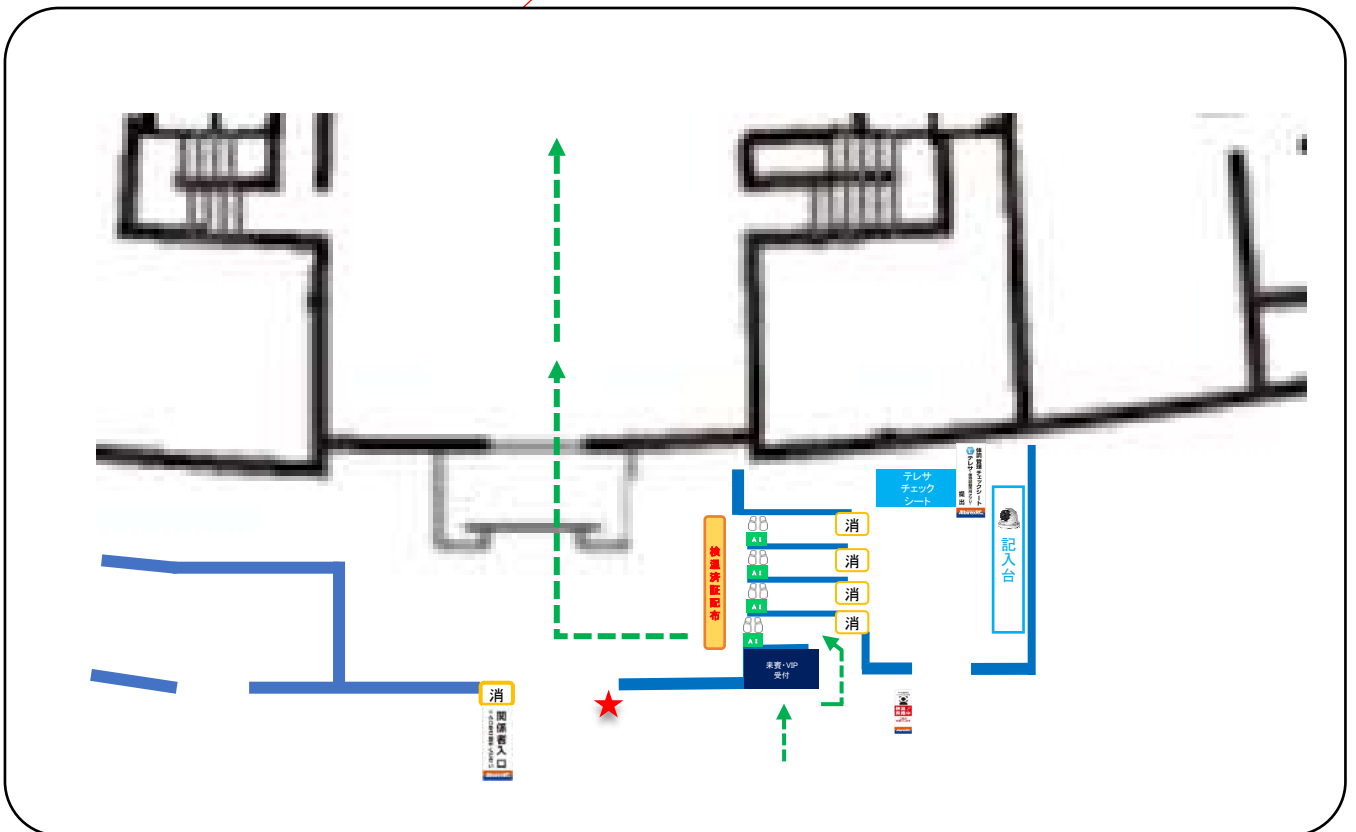

【警備配置／2Fラウンジ】

諸室利用計画2

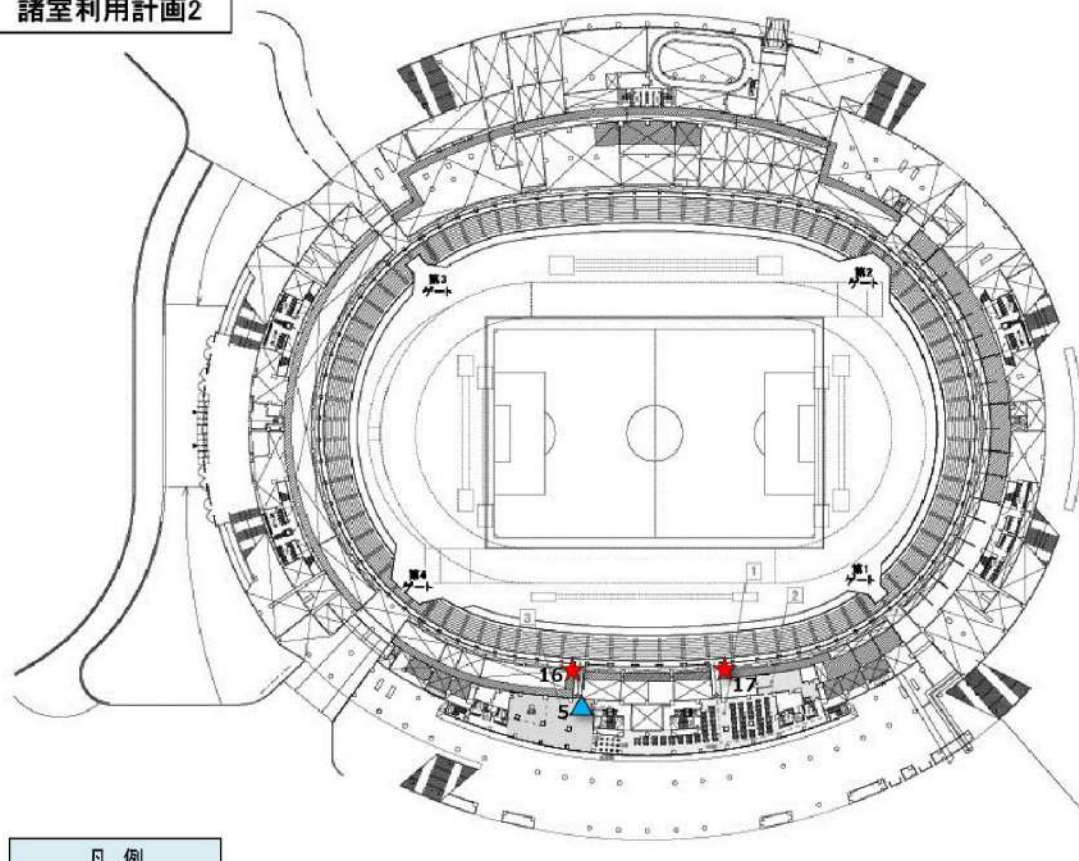

No.	Room	利用人数	用途
1	ラウンジ	プレスルーム	13席
2		メディアアーム	放送
3		販売機・喫煙ラウンジ	

- - - - - 協賛社・運営組織
 - - - - - プレス席

凡例	
警備員	★
スタッフ	▲

◆ 警備

No.	配置	人数	業務内容	備品	備考
17	ラウンジ/VIP	1名	ADチェック	FS.ビニール手袋	
18	ラウンジ/メディア	1名	ADチェック	FS.ビニール手袋	

◆ スタッフ

No.	配置	人数	業務内容	備品	備考
5	VIPラウンジケア	1名	VIPケア		

▼ ラウンジ

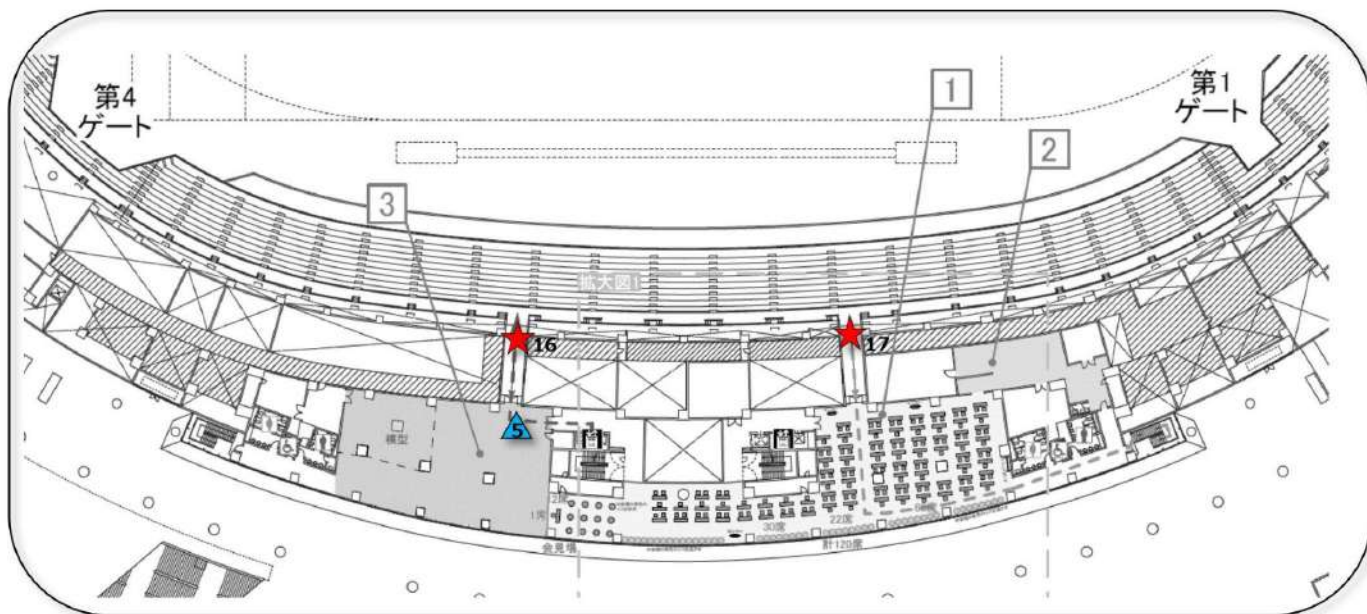

【警備配置／3Fスタンド・コンコース】

諸室利用計画3

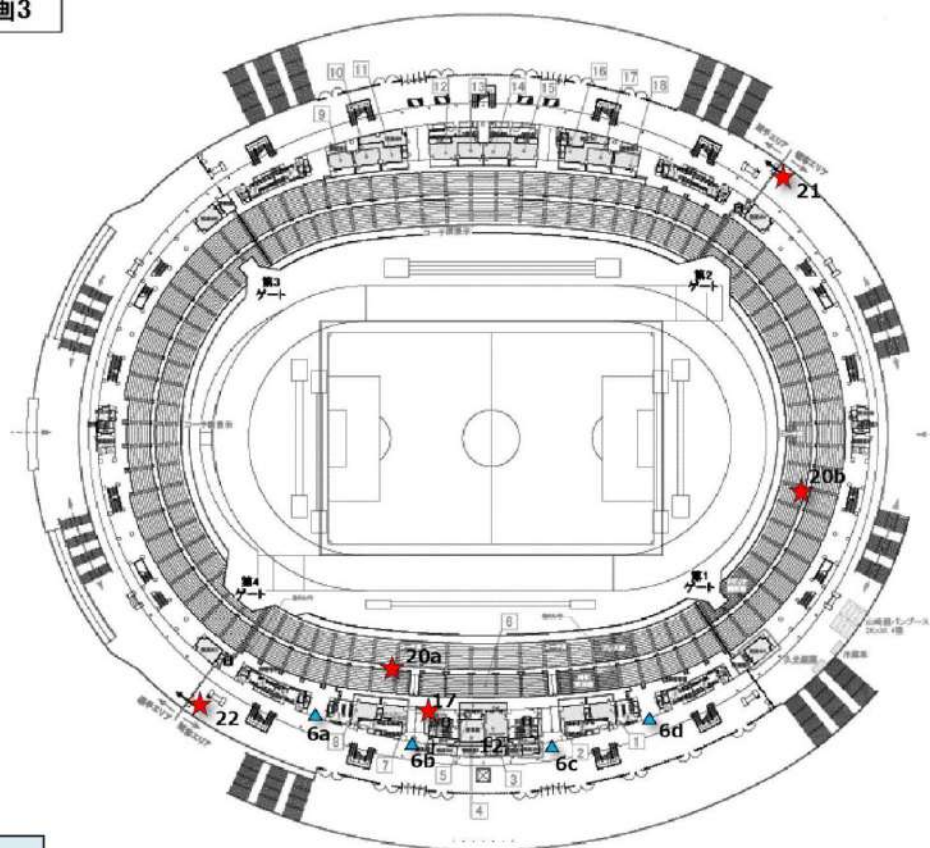

No.	Room	第10回日本選手権大会	備品
1	観覧席1	MR(放送)	
2	観覧席2	MR(放送)	
3	役員控室	VIPルーム	
4	役員室		
5	役員室	VIP室	
6	選手控室(選手控室)	更衣室	
7	観覧席3	山崎製パン控室	
8	観覧席4	フリップスバー控室	
9	観覧席5	アムビックスNO控室	
10	観覧席6	選手控室	
11	観覧席7	選手控室	
12	観覧席8		
13	観覧席9		
14	観覧席10	管理員控室	
15	観覧席11	管理員控室	
16	観覧席12		
17	観覧席13	入会者控室	
18	観覧席14	山崎製パン控室	



凡例	
警備員	★
スタッフ	▲

◆ 警備

No.	配置	人数	業務内容	備品	備考
19	EV前	1名	ADチェック	FS,ビニール手袋	
20	スタンド	2名	巡回	FS,ビニール手袋	
21	ESゲート	1名	ADチェック	FS,ビニール手袋	
22	WNゲート	1名	ADチェック	FS,ビニール手袋	

◆ スタッフ

No.	配置	人数	業務内容	備品	備考
6	Eスタンド	4名	チケットチェック	FS,ビニール手袋	

▼ スタンドゲートレイアウト

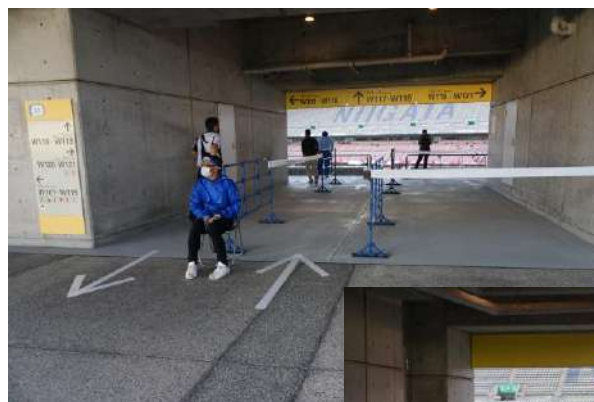
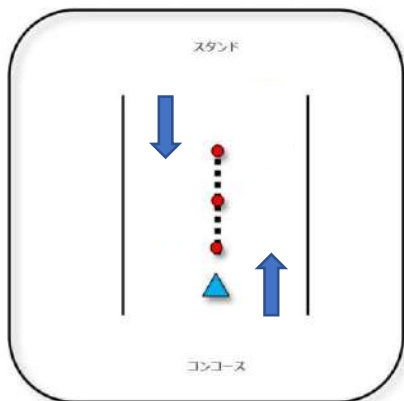

【警備配置／3Fコンコース】

▼ コンコース/ES

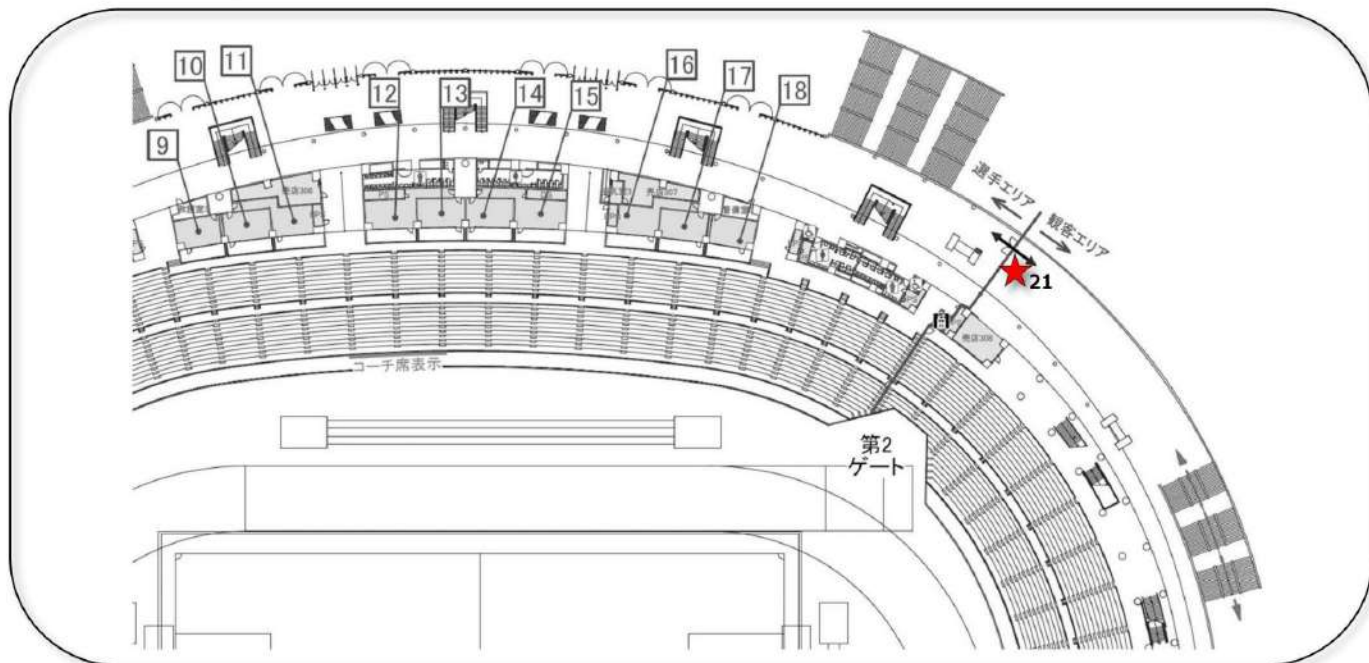

▼ コンコース/WN

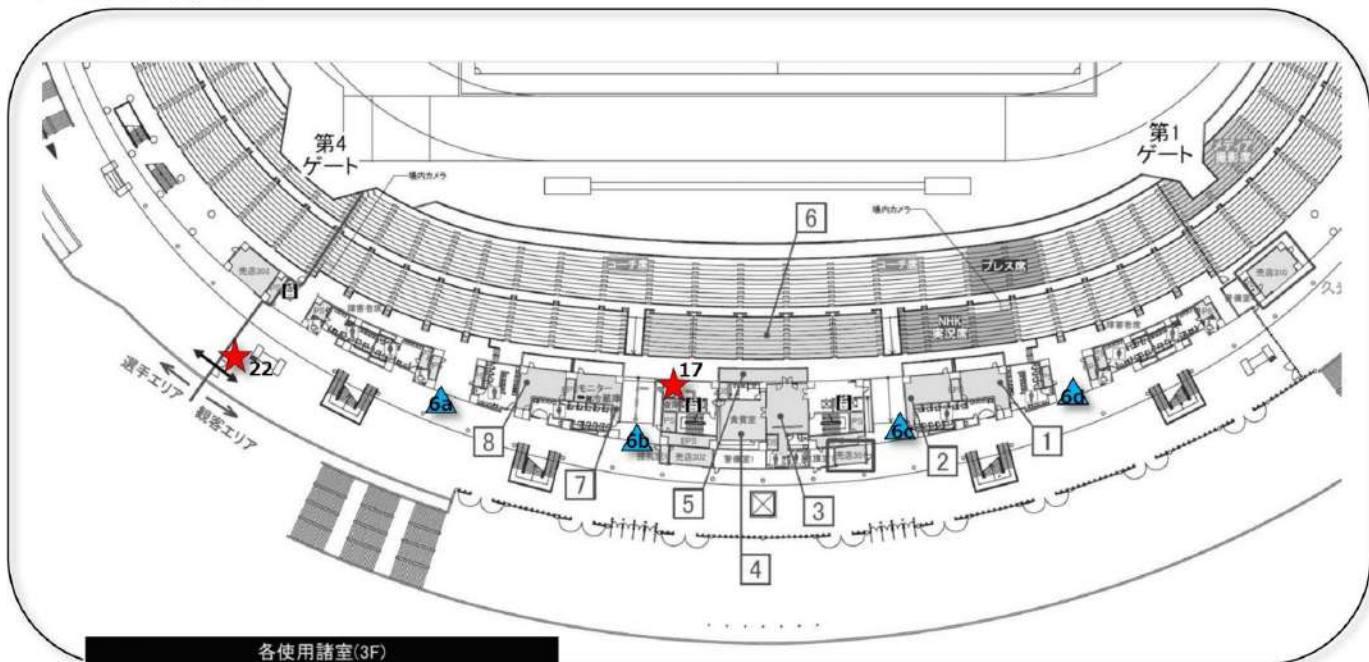

各使用諸室(3F)

7	観覧室3	山崎製パン様控室
8	観覧室4	アシックスジャパン様控室

VIP諸室7・8の場所がわかりづらいので★17は場所のご案内してください。

※コンコース出たら右側、のような簡易な案内で結構です

【警備配置／入場ゲート】

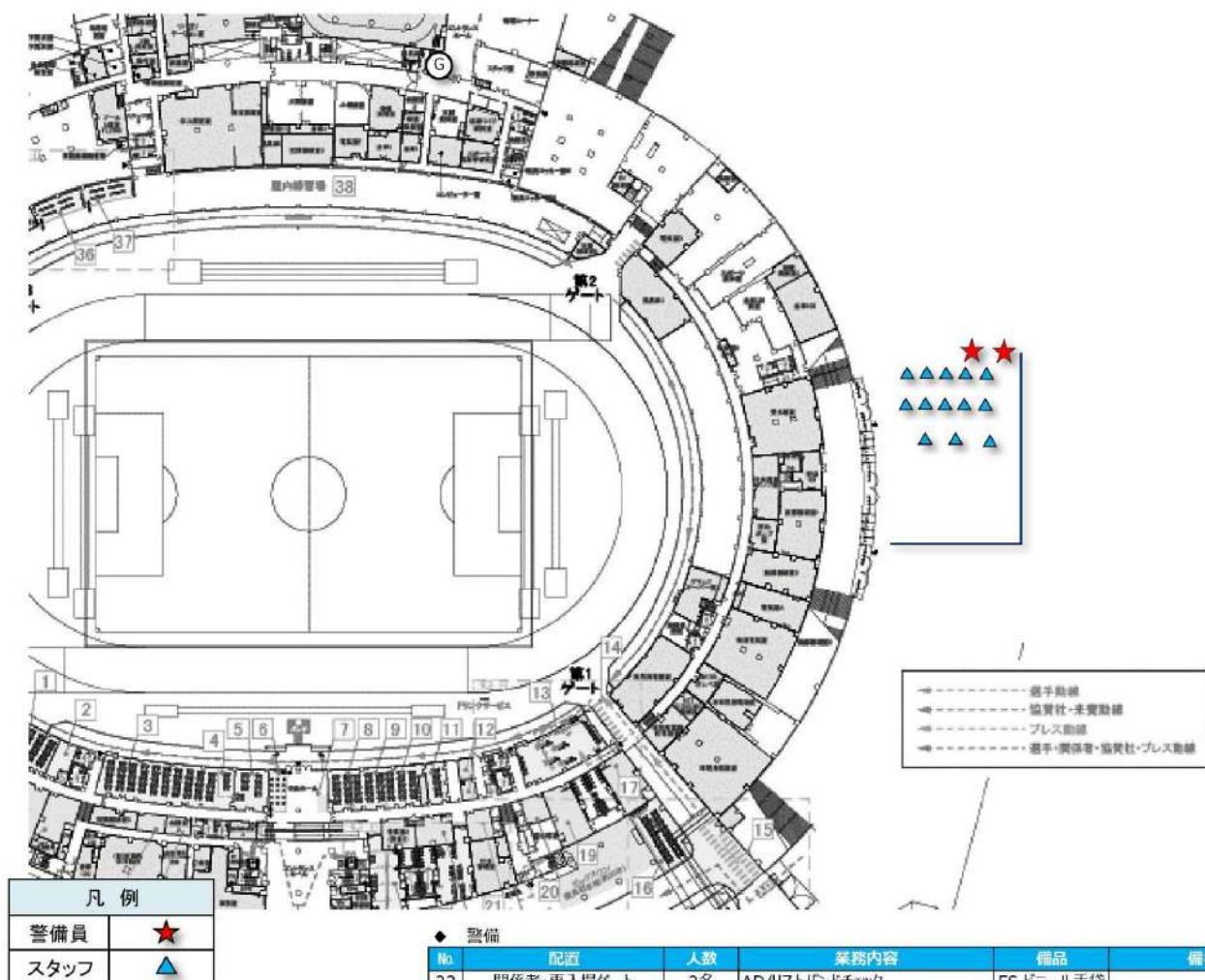

凡例	
警備員	★
スタッフ	▲

◆ 警備

No.	配置	人数	業務内容	備品	備考
23	関係者・再入場ゲート	2名	AD/リストバンドチェック	FS.ビニール手袋	

◆ スタッフ

No.	配置	人数	業務内容	備品	備考
7	一般ゲート	5名	検温	FS.ビニール手袋	
7	一般ゲート	4名	住所確認	FS.ビニール手袋	
7	一般ゲート	5名	もざり	FS.ビニール手袋	
7	一般ゲート	1名	カウント	FS.ビニール手袋	
7	一般ゲート	2名	チアスティック配布	FS.ビニール手袋	

▼入場時の注意事項

- ・会場内では常時マスクをご着用となります。ご着用していない方のご入場はお断りとなります。
- ・客席はソーシャルディスタンスを確保したうえで着席いただきます（隣り合わせでの着席は不可）
- ・大きな声援やお客様同士のハイタッチ行為はご遠慮いただきます
- ・車いす席はA席のみで、車いす席1名に対し介添者1名は無料で観戦できます
- ・A席をご購入の方はB席への移動が出来ます（B席のかたがA席へ移動するのは不可）
- ・お荷物は膝上や座席下に置いていただきます（隣席への荷物置きは不可）
- ・ペット同伴での入場は出来ません（盲導犬、聴導犬、介助犬を除く）
- ・再入場は可能です（リストバンドで識別予定）
- ・招待券お持ちの方は
 - ①新潟県在住の方・・・検温後に入場
 - ②新潟県外在住の方・・・体調管理シートをご提出のうえ、検温後に入場
- ・ADパスをお持ちの方は
 - ①当日の検温シールが貼ってある方は、そのまま入場
 - ②当日の検温シールのない方は、検温シールを貼ってから入場
- ・入場カウントは一般チケットの方を対象に30分毎にカウントします（招待券／ADパス／再入場はカウント不要です）

【警備配置／入場ゲート】

▼ 一般ゲートレイアウト

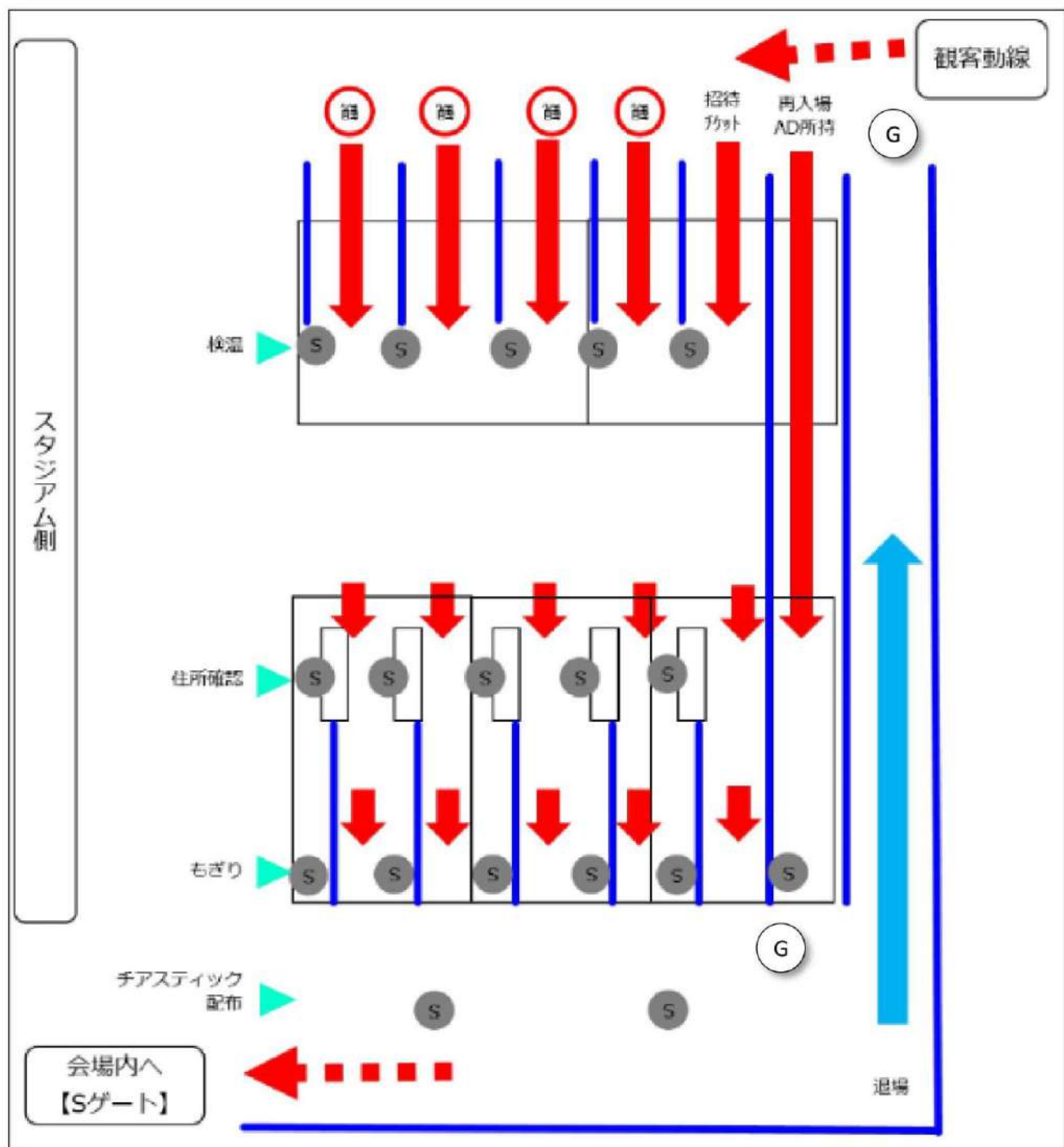

会場周辺図

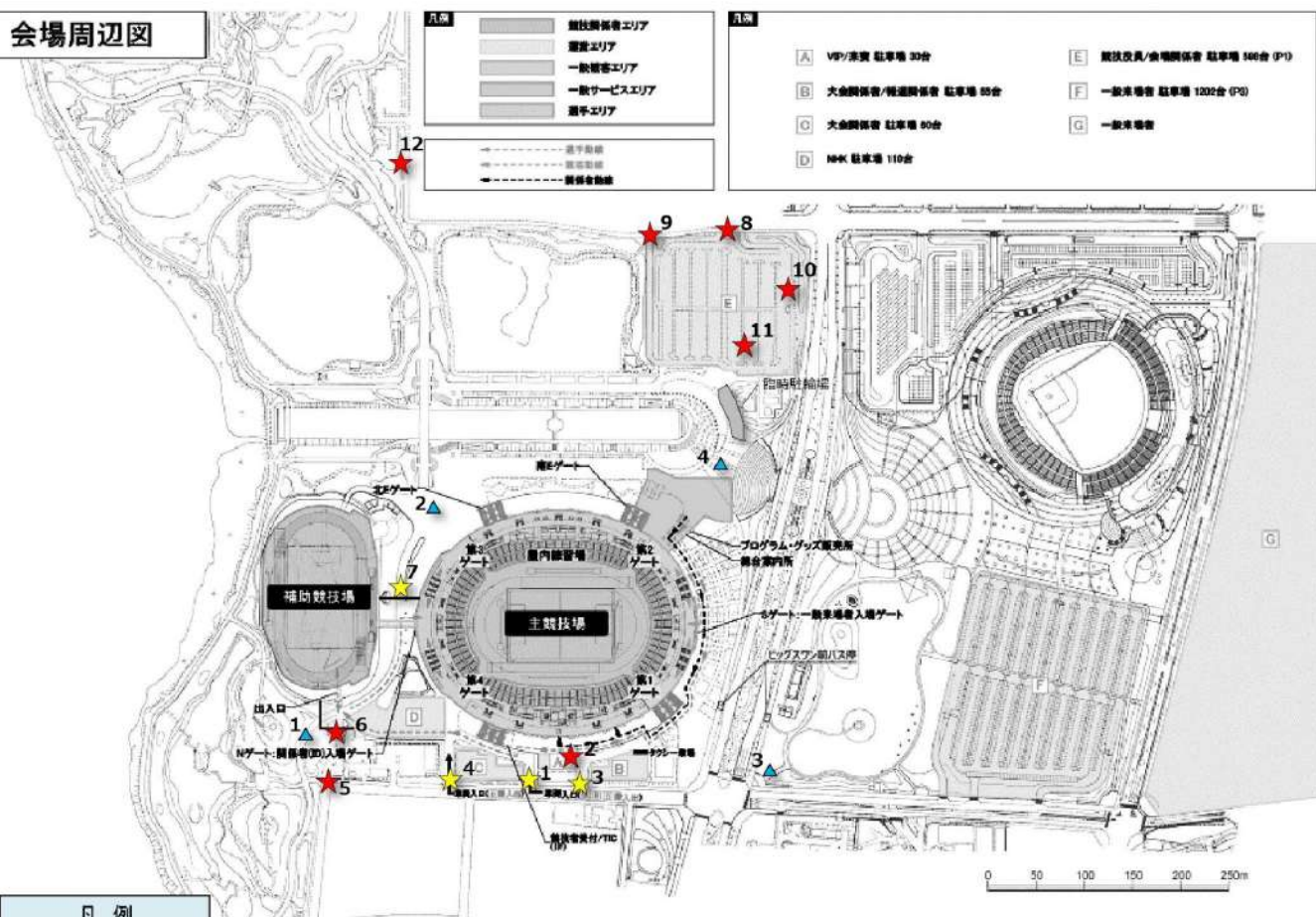

凡例	
警備員	★
警備員 (搬入日)	★
スタッフ	▲

◆ 警備

No.	配置	人数	業務内容	備品	備考
1	ABC駐車場/入口	1名	駐車証チェック・誘導		入口専用/搬入日配慮
2	A駐車場/場内	1名	VIP車両誘導		
3	ABC駐車場/出口	1名	駐車証チェック・誘導		出口専用/搬入日配慮
4	D駐車場	1名	駐車証チェック・誘導		搬入日配慮
5	公園駐車場	1名	満車時対応・路上駐車防止	プラカード (誘導)	
6	補助競技場間通行規制/西側	1名	ADチェック・公園利用者への案内		コンコース搬入時はNゲート車両誘導
7	補助競技場間通行規制/東側	1名	ADチェック・公園利用者への案内		
8	E駐車場/入口	1名	駐車証チェック・誘導		
9	E駐車場/出口	1名	駐車証チェック・誘導		
10	E駐車場/場内	1名	車両誘導		
11	E駐車場/場内	1名	車両誘導		
12	路上駐車警戒/西側	1名	路上駐車警戒	自転車	

◆ スタッフ

No.	配置	人数	業務内容	備品	備考
1	補助競技場間通行規制/西側	1名	通行規制案内	プラカード	
2	補助競技場間通行規制/東側	1名	通行規制案内	プラカード	
3	ビッグスワン前交差点	1名	来場者導線案内・横断誘導	プラカード	アンターバス利用を案内
4	駐輪場案内	1名	来場者導線案内・横断誘導	トランプ	

▼ 【重要】市内小学校の遠足バス対応について

10/1 (木) E駐車場 (P1) に大型バス5台で来場予定 (新潟市立東山ノ下小学校)
 入庫 10:00 / 出庫 14:00

駐車証はありませんが、団体名確認のうえ大型バス駐車枠に駐車対応すること

【警備配置/VIP駐車場】

▼ VIP駐車場レイアウト

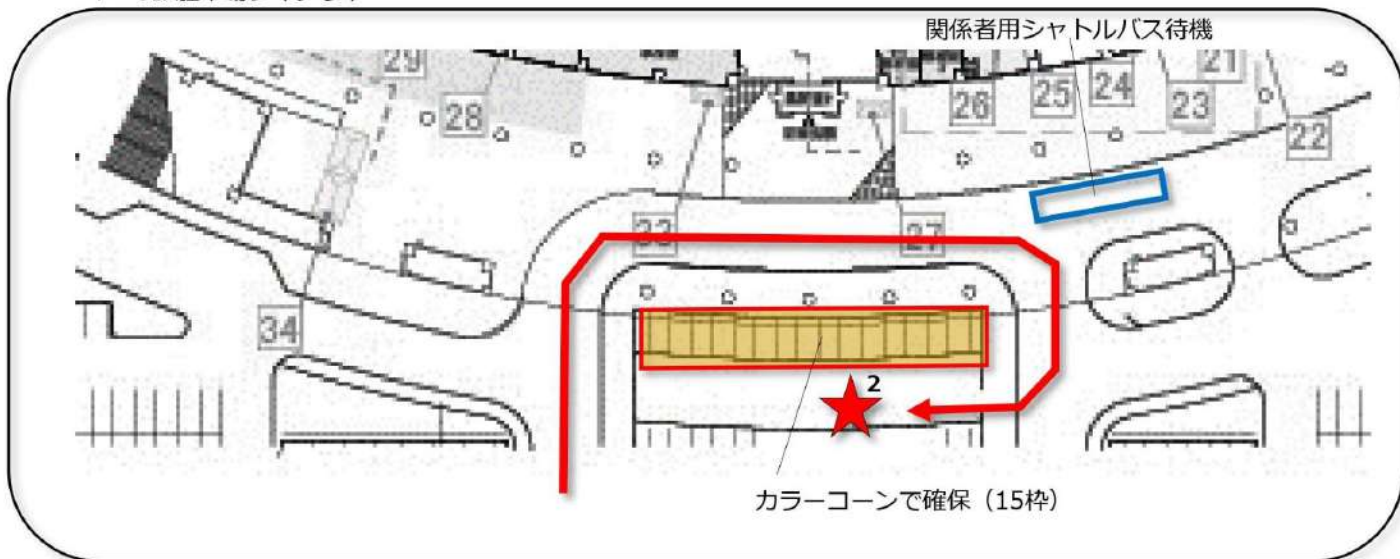

▼ 補助競技場レイアウト

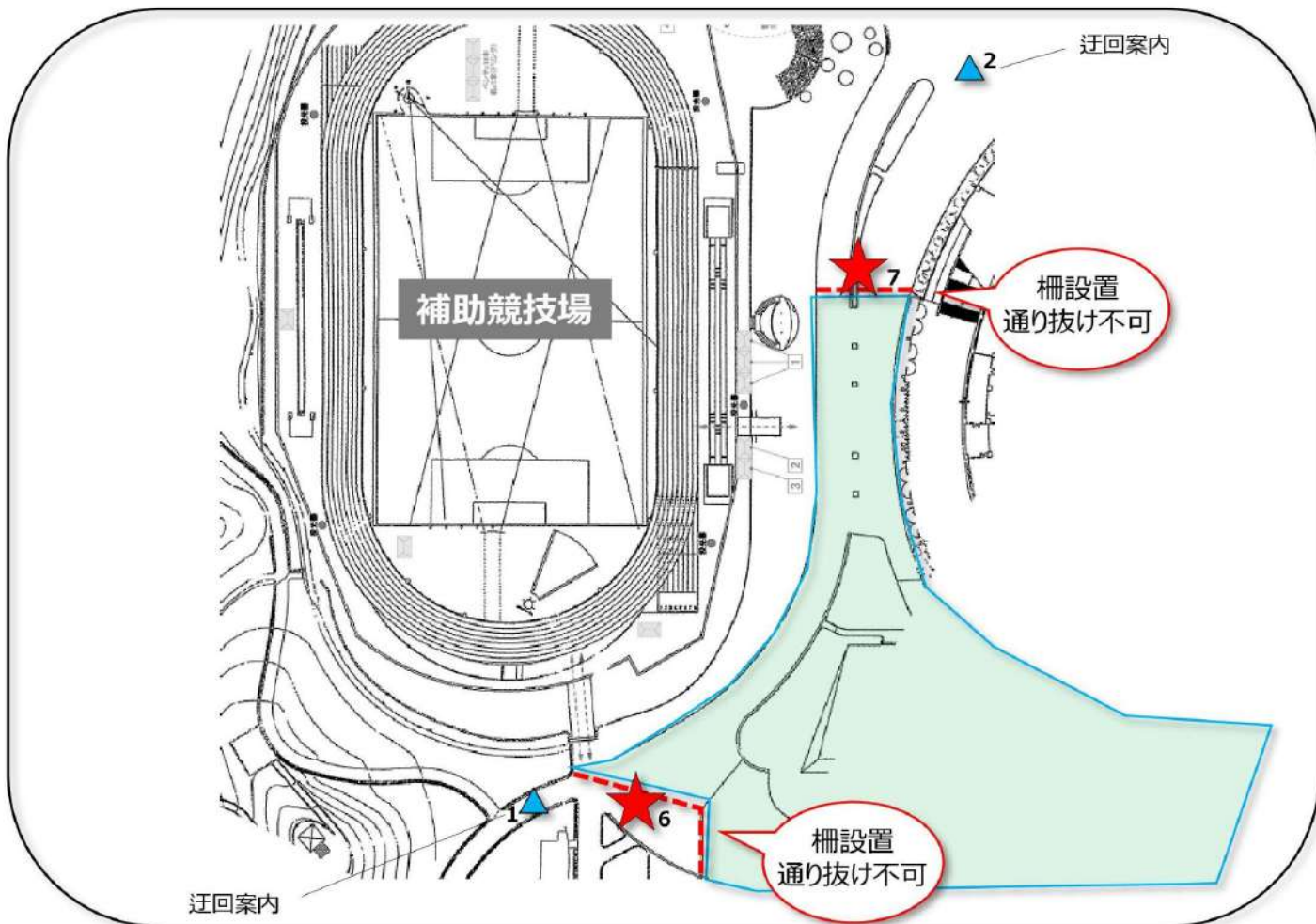

【会場情報】

■競技場

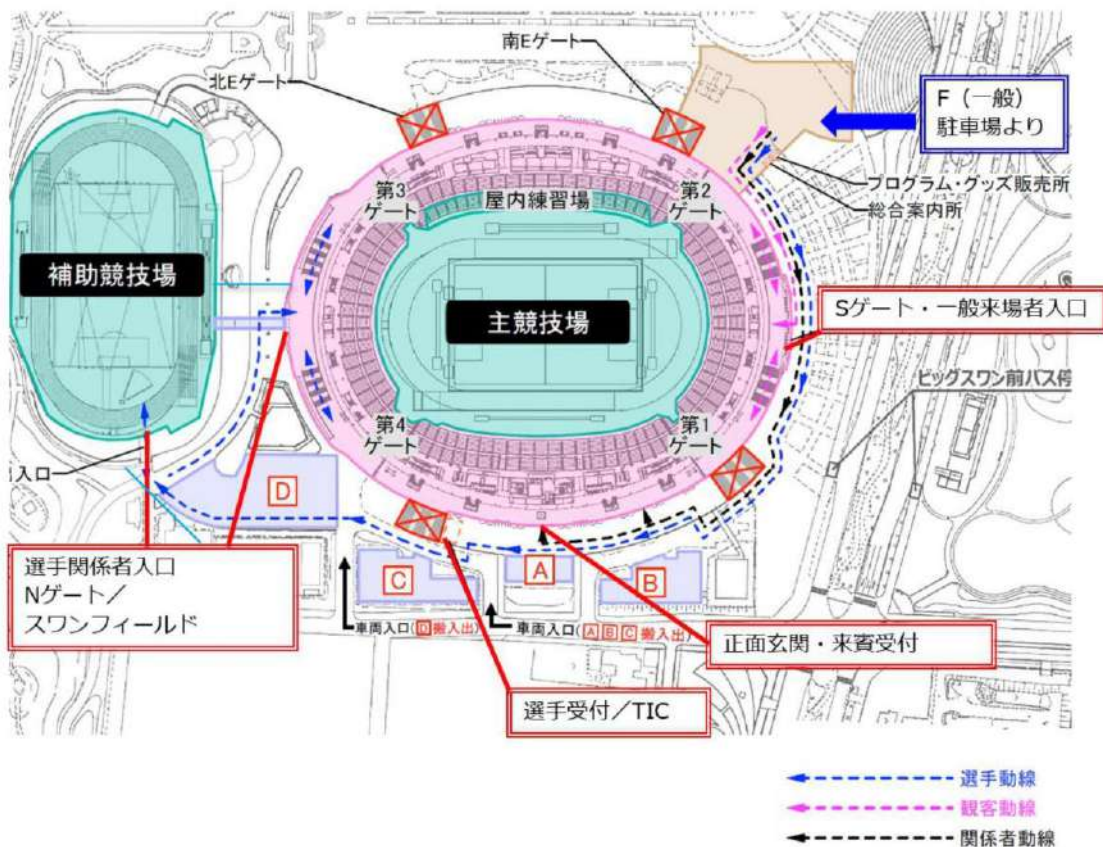

■補助競技場

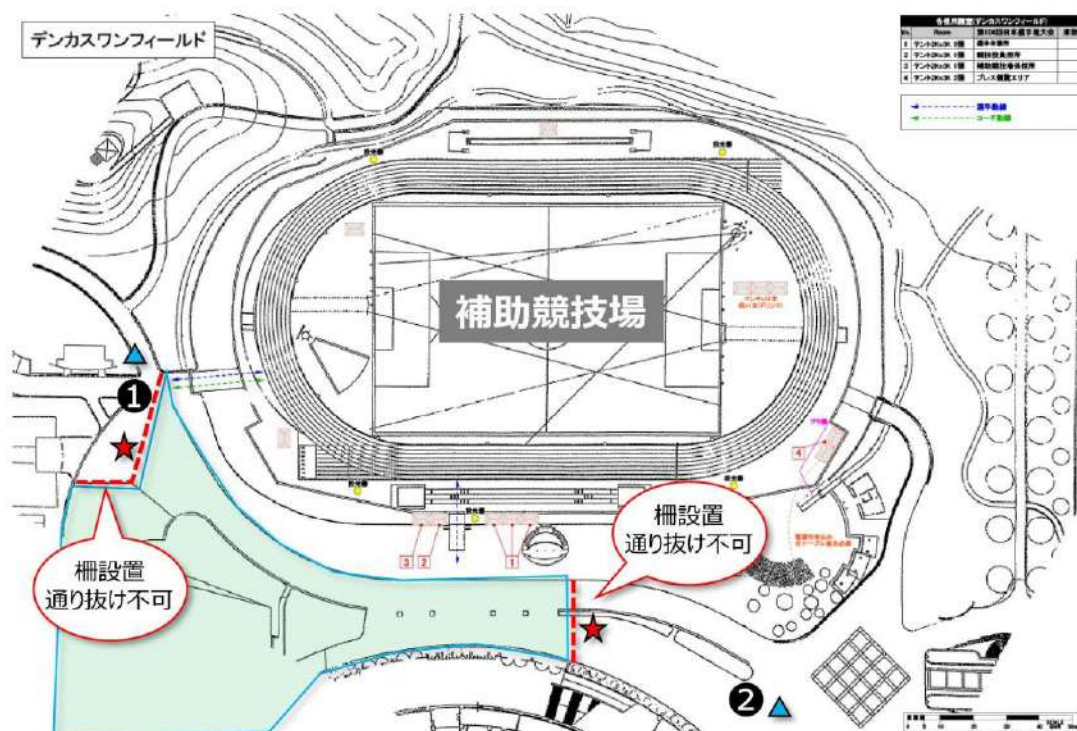

- ・大会日は通行規制を行い、選手エリアとして設定（ADチェックにて管理／9:00～21:00予定）
- ・この柵からの関係者の出入りは原則出来ません（問い合わせがあった場合は必ず警備本部に確認すること）
- ※予告看板を事前に設置し通行規制と当日の迂回についてのお願いを周知する

【会場導線】

車両

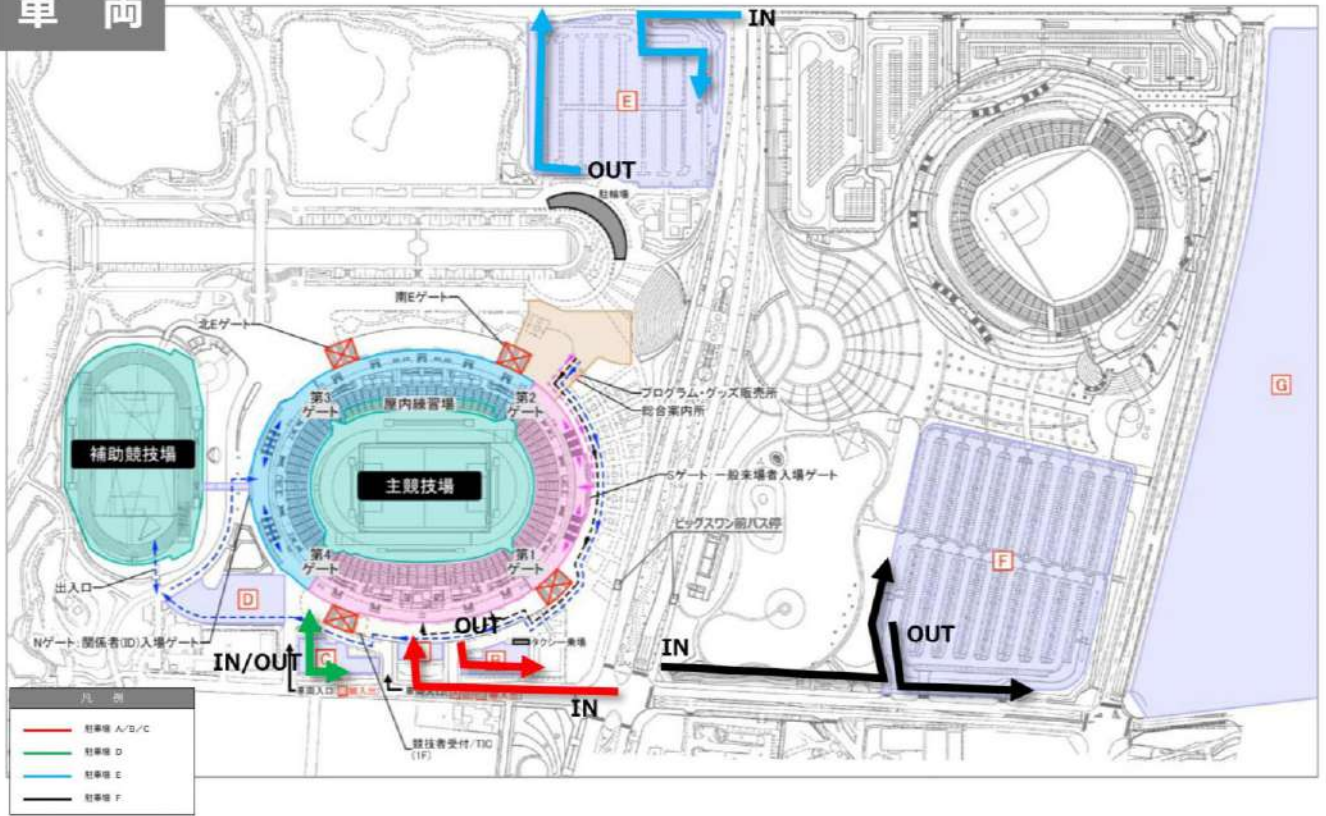

歩行者

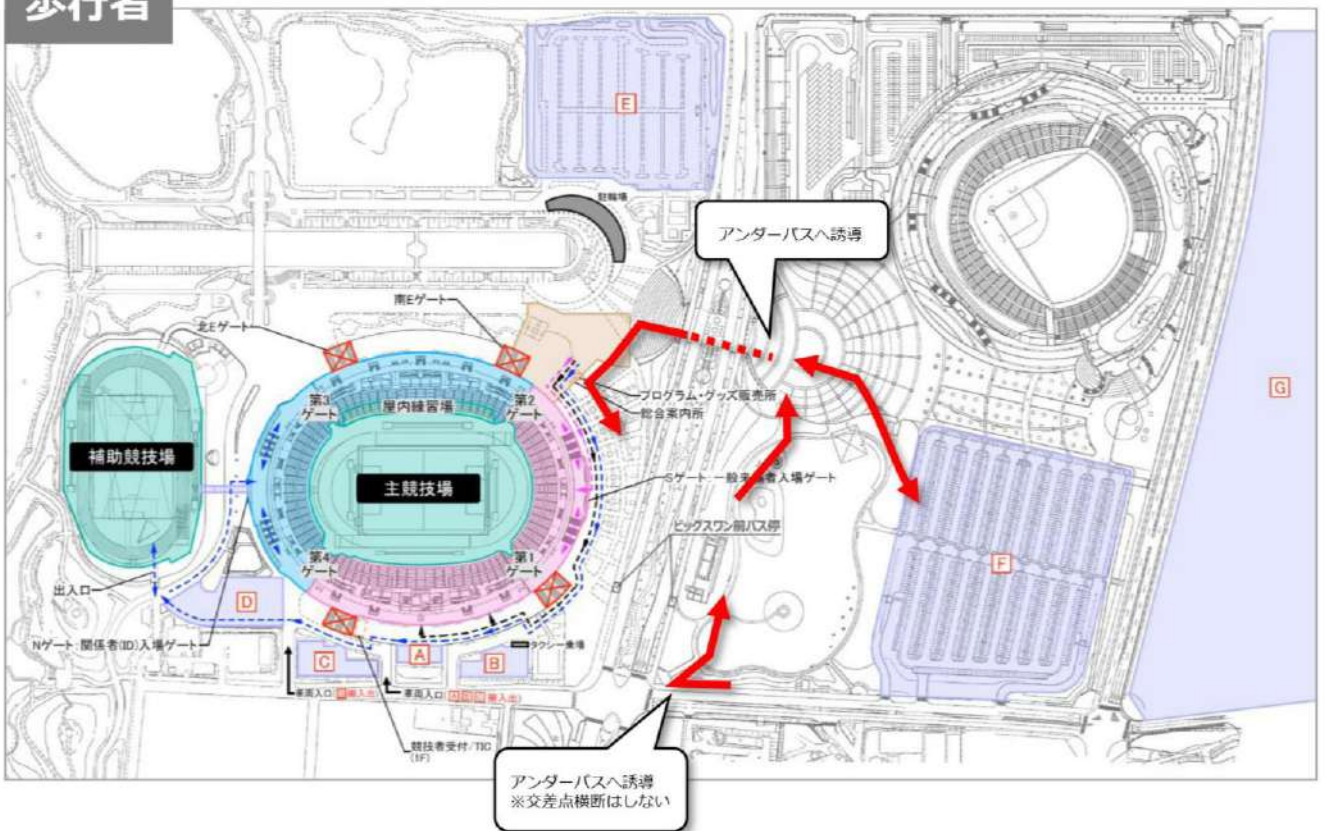

【車両コントロール】

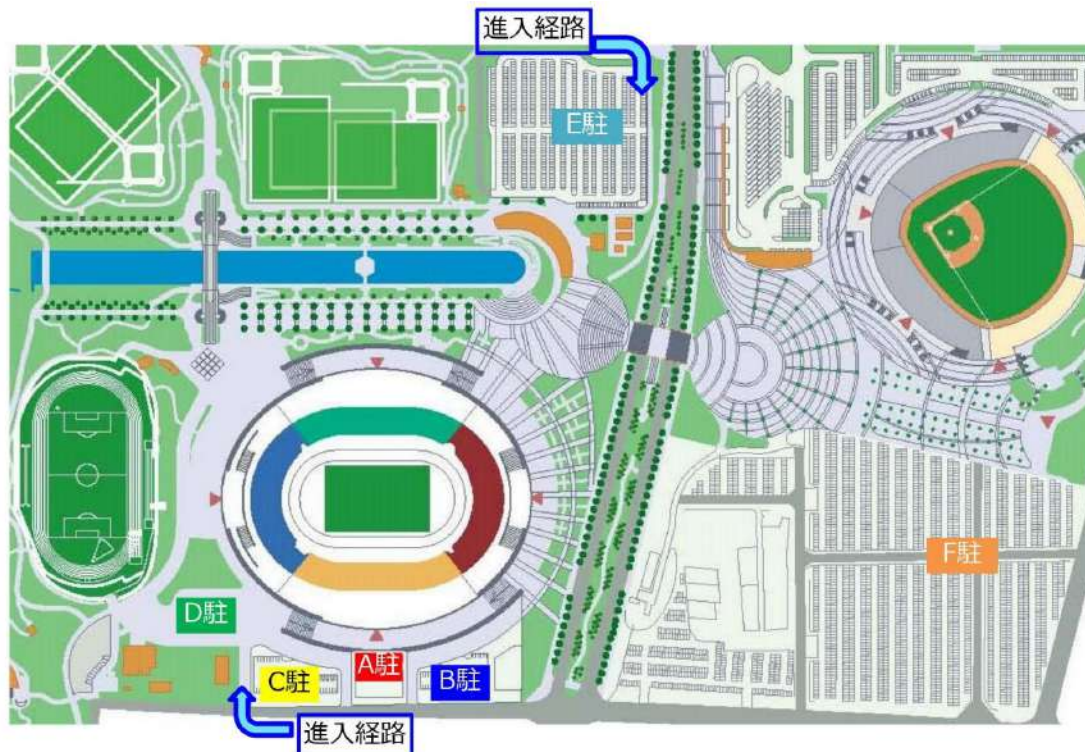

▼A駐 (30台)

第104回 日本陸上 競技選手権大会 JAAP Athletics Championships No. 1	
A VIP 駐車証	
<p>会場：デンカビッグスワンスタジアム 2020.10.11sat.-13sat. に限り有効</p> <p>1. 大会関係者 2. 大会役員 3. 大会職員 4. 大会関係者 5. 大会関係者 6. 大会関係者 7. 大会関係者 8. 大会関係者 9. 大会関係者 10. 大会関係者</p>	

VIP・来賓 15台

▼B駐 (55台)

第104回 日本陸上 競技選手権大会 JAAP Athletics Championships No. 1	
A 関係者 駐車証	
<p>会場：デンカビッグスワンスタジアム 2020.10.11sat.-13sat. に限り有効</p> <p>1. 大会関係者 2. 大会役員 3. 大会職員 4. 大会関係者 5. 大会関係者 6. 大会関係者 7. 大会関係者 8. 大会関係者 9. 大会関係者 10. 大会関係者</p>	

大会関係者 15台

▼B駐 (55台)

第104回 日本陸上 競技選手権大会 JAAP Athletics Championships No. <#>	
B 関係者 駐車証	
<p>会場：デンカビッグスワンスタジアム 2020.9.27sun.-10.3sat. に限り有効</p> <p>1. 大会関係者 2. 大会役員 3. 大会職員 4. 大会関係者 5. 大会関係者 6. 大会関係者 7. 大会関係者 8. 大会関係者 9. 大会関係者 10. 大会関係者</p>	

大会関係者 25台/報道(10/1-3) 30台

▼C駐 (67台)

第104回 日本陸上 競技選手権大会 JAAP Athletics Championships No. <#>	
C 関係者 駐車証	
<p>会場：デンカビッグスワンスタジアム 2020.9.27sun.-10.3sat. に限り有効</p> <p>1. 大会関係者 2. 大会役員 3. 大会職員 4. 大会関係者 5. 大会関係者 6. 大会関係者 7. 大会関係者 8. 大会関係者 9. 大会関係者 10. 大会関係者</p>	

ビッグスワン入居団体 35台
大会関係者25台、身障者用 7台

▼B駐 (30台)

第104回 日本陸上 競技選手権大会 JAAP Athletics Championships No. <#>	
D 関係者 駐車証	
<p>会場：デンカビッグスワンスタジアム 2020.9.27sun.-10.3sat. に限り有効</p> <p>1. 大会関係者 2. 大会役員 3. 大会職員 4. 大会関係者 5. 大会関係者 6. 大会関係者 7. 大会関係者 8. 大会関係者 9. 大会関係者 10. 大会関係者</p>	

NHK 3台
工事関係者 7台

第104回 日本陸上 競技選手権大会 JAAP Athletics Championships No. <#>	
D 関係者 駐車証	
<p>会場：デンカビッグスワンスタジアム 2020.9.27sun.-29sat. に限り有効</p> <p>1. 大会関係者 2. 大会役員 3. 大会職員 4. 大会関係者 5. 大会関係者 6. 大会関係者 7. 大会関係者 8. 大会関係者 9. 大会関係者 10. 大会関係者</p>	

工事関係者(9/27-29) 13台

▼E駐 (598台)

第104回 日本陸上 競技選手権大会 JAAP Athletics Championships No. <#>	
E 関係者 駐車証	
<p>会場：デンカビッグスワンスタジアム 2020.9.27sun.-10.3sat. に限り有効</p> <p>1. 大会関係者 2. 大会役員 3. 大会職員 4. 大会関係者 5. 大会関係者 6. 大会関係者 7. 大会関係者 8. 大会関係者 9. 大会関係者 10. 大会関係者</p>	

大会関係者 470台
工事関係者(9/27-29) 20台

E駐利用	<p>スポーツ公園駐車証</p> <p>新潟県健康づくりスポーツ医科学センター 関係者車両</p> <p>2021.3.31まで有効</p>	<p>スポーツ公園駐車証</p> <p>2020.10.3(土) (8:45-17:15)のみ有効</p> <p>はがきサイズ</p>
	<p>新潟県健康づくりスポーツ医科学センター 100台</p>	<p>【スポーツ公園駐車証】</p> <p>2020.10.1(木) (8:45-17:15)のみ有効</p> <p>A5サイズ</p>

【車両コントロール】



▼搬入出車両



第3ゲート、コンコース進入あり



進入ゲートで手渡し

▼ビッグスワン職員



第1ゲート付近 約30台

第104回日本陸上競技選手権大会 オンライン取材対応に関して

2020.11 日本陸上競技連盟

- Googleフォームで取材希望選手を受け付けた。今までの大会での取材実績(日本代表選手など)を鑑み、希望がありそうな選手は予めフォームへ提示しておき、それ以外の選手での希望を調査した。(大会の約1週間前)

▼申請フォーム:<https://forms.gle/Drv277eoGh1F1i9R7>

- 取りまとめ後、希望選手リストを作成した。(どの社が希望しているかもテレビ・新聞それぞれまとめておく。)
- 取材希望社が多く必ず実施する選手(ルーム1と2)だけを決定・メディアへご案内(取材対象選手一覧)する。あとの選手に関しては、1社(地方紙)しか希望していない選手が多かったため、当日の結果やミックスゾーンの状況も踏まえて、陸連代表取材にするか、オンライン(ルーム1~3)にするか、対応しないかを判断した。(振り分け担当者)
- 対象選手のその日の最後のレース後に取材を行った(次のラウンド、種目がある場合はその後実施)
- 取材対象予定者以外の選手が優勝、新記録の場合は希望になくてもオンライン取材を行った。
- テレビ取材はスポーツニュース協会幹事社を中心にリストを見ながら、当日実際に取材を行う選手を決定した。基本は幹事社が質問を行ったが、各系列の記者1名は取材したい選手の際のみミックスゾーンに入り質問ができるよう調整した。

- 使い捨てイヤホン(司会者は各自イヤホン準備)
- スタンドマイク
- インターフェース
- ノートパソコン(1つのオンライン場所に対して2台)
- ゴミ箱
- 消毒セット(除菌ティッシュ、拭き取り用ティッシュ)
- オンライン取材①・②・③の案内ボード(机に貼り付け、誘導の際に分かるようにする。)
- 選手が待機する椅子(多めに)

日本選手権オンライン取材(ミックスゾーンのレイアウト)

今回はZOOMを使用
記者はプレスルーム記者席、
自分の会社などそれぞれの
場所から参加した。
オンライン取材とは別に、陸連代表
取材も行い音声データを共有した。

なお、コロナ対策でイヤホンは使い
捨てとした。(マイクはスタンドマイ
クを使用して選手の声拾った。)

フィールド選手が入ってきた
際に、名前を確認した。

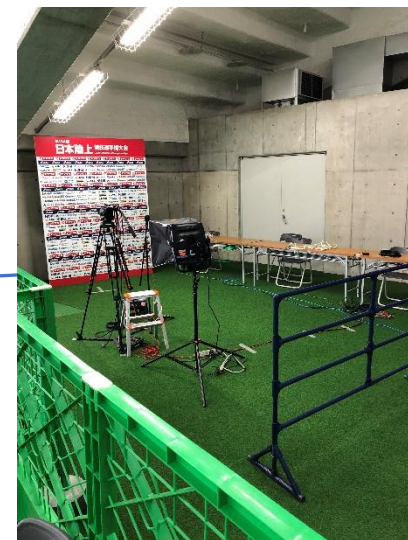
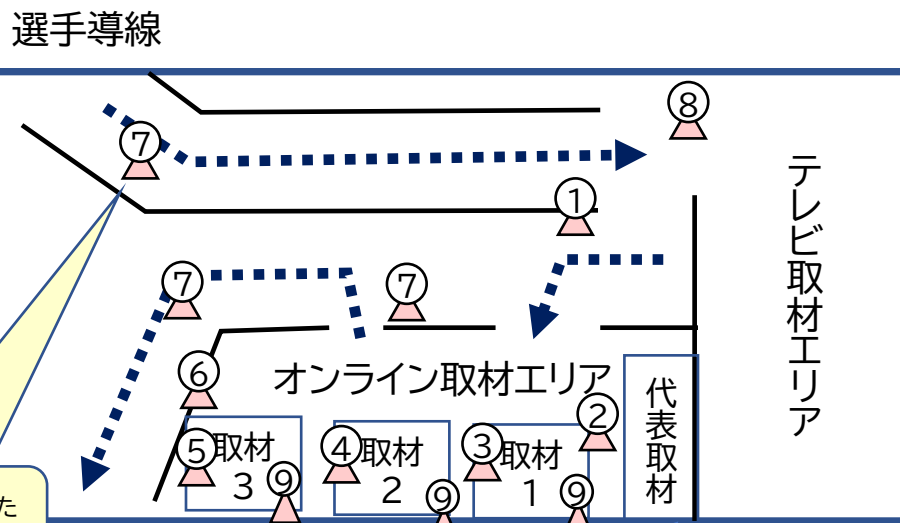

<スタッフ配置>

- ① 振り分け担当
- ② 代表取材インタビューアー
- ③ ルーム1 司会
- ④ ルーム2 司会
- ⑤ ルーム3 司会
- ⑥ ZOOM管理・進行予定通知
- ⑦ 選手誘導(競技役員3名)
- ⑧ テレビ取材管理者
- ⑨ 補助員(3名、お掃除担当)



選手

司会者



代表取材インタビューアー

選手

日本選手権オンライン取材(取材の流れ①)

①選手へ簡単な流れを説明

- ★オンライン取材のため、イヤホンを付けていただくこと
- ★最初の1問は進行役から行うこと

進行役 「オンライン上にいる記者の方からの取材にご対応いただきます。最初に私から本日のレースの感想をお聞きし、その後記者の方からの質問に答えていただく流れで進めます。」
※次に取材を実施する選手の名前を、記者の方が待機しているチャットに記入する。

②取材開始

- ★選手側のPCのミュートを解除する。(スタンドマイクで操作可能！)
- ★選手側のカメラがONになっていることを確認。
- ★画面録画ボタンを押す(必須！) ⇒録画したものを、Googleドライブでメディアへ共有。

進行役 「それではこれから〇〇選手の取材を開始いたします。」 →録画を見た時に間違えないよう、必ず始まる前に選手の名前入れる。

「〇〇選手、本日のレースを振り返って感想をお願いいたします。」

～選手が答える～

進行役 「ありがとうございます。」 ⇒質疑応答へ。

日本選手権オンライン取材(取材の流れ②)

③質疑応答を開始

- ・質問がある方はチャットにお名前と所属先を記入いただくよう案内し、記入順に記者を指名して取材を行う。
- <原則> 時間は5分・3問程度、記者1人につき1問 ※ただし、優勝者や好記録者は少し長めに対応。

④選手を誘導

取材終了後、イヤホンを取ってもらい誘導する。

※テレビやフラッシュが終わっていない場合は、誘導係に誘導を依頼、両方終了した場合は、PECR(競技後に衣類や荷物が運ばれている場所)へ誘導する。(競技役員・または補助員へ依頼)

★消毒作業★

- ・選手が触れた箇所の消毒とイヤホンの取り換え。(補助員)

<その他>

- ・優勝者はテレビ取材とペン取材を必須で対応する。(取材対象に入っていないなくても。)
- ・ミュートではないのに音が聞こえず質問内容が分からない場合は、先に次の方に質問いただき、その間にチャットに質問内容を記入いただくように依頼する。

日本選手権オンライン取材(ZOOM機能詳細)

メディアとのやり取りはZOOMを使用した。

ミーティングを1つ設定し、全員がそこに参加し、そのなかのブレイクアウトルーム機能(分科会)を活用し、取材エリア1-3を自由に行き来してもらった。

どこで誰の取材が行われているかは、画面共有、チャット機能(各ルーム司会者)を使って、随時お知らせした。

司会者には司会をするとともに、録画の対応を実施。

※録画:一度ミーティングを退出しないと、録画ができないため空いた時間で司会者は退出作業と映像の保存作業を行った。

再度入室する際は、管理者から権限を与えてもらい再度オンライン取材を実施した。

(権限を与えてもらわないと、録画機能が使用できないため。)

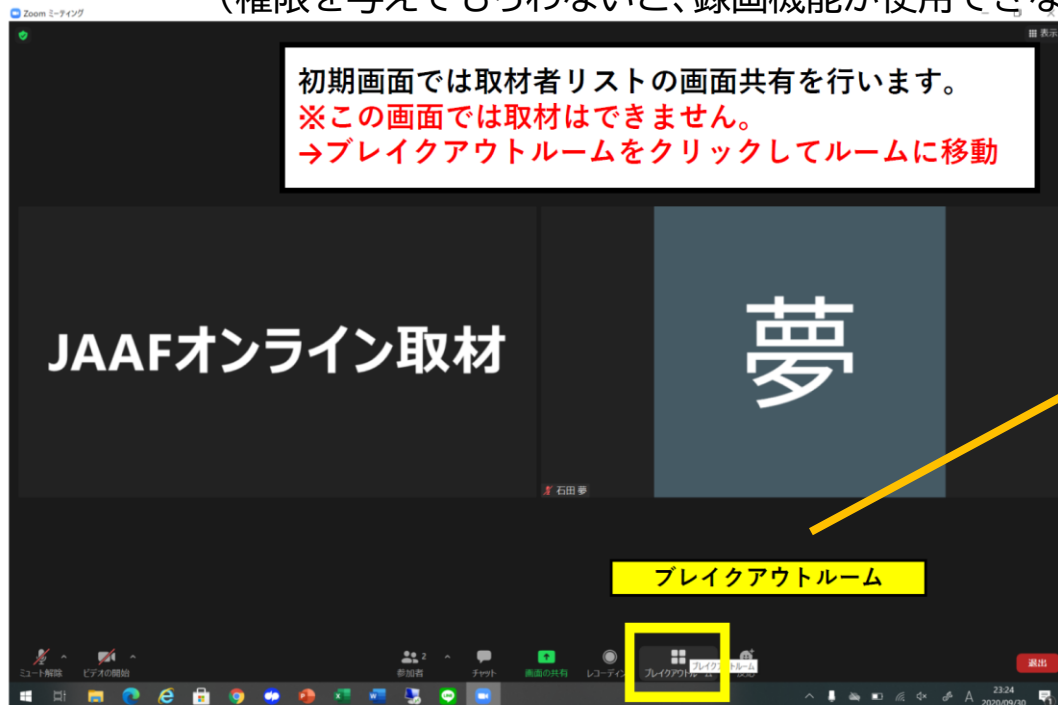

このルームの中で取材が行われる

ブレイクアウトルーム- 進行中	×
▼ ルーム1	参加
○ 石田 夢 (参加していません)	
▼ ルーム2	参加
▼ ルーム3	参加

このルームと取材エリア1-3を対応させた

取材対象に応じてルーム1~ルーム3を選択

日本選手権オンライン取材(データの格納)

drive.google.com/drive/u/0/folders/10wErqMLzm4JJV1xdTKOyFEZXjKW_p4SF

ドライブで検索

マイドライブ > ■第104回日本選手権オンライン取... > 2日目 (10... >

名前 ↓	オーナー	最終更新
日本選手権オンライン取材メモ	自分	13:50 自分
男子棒高跳 澤野.mp4	和賀美咲	2020/10/02 自分
男子棒高跳 澤.mp4	古田詩歩	2020/10/02 自分
男子棒高跳 来間.mp4	和賀美咲	2020/10/02 自分
男子棒高跳 竹川.mp4	石田夢	2020/10/02 自分
男子棒高跳 山本.mp4	和賀美咲	2020/10/02 自分
男子棒高跳 江島.mp4	和賀美咲	2020/10/02 自分
男子棒高跳 古澤.mp4	石田夢	2020/10/02 自分
男子走幅跳 藤原.mp4	石田夢	2020/10/02 自分
男子走幅跳 津波.mp4	和賀美咲	2020/10/02 自分



ZOOMを使ったオンライン取材の動画データ、代表取材の音声データについて、googleドライブを用いて取材申請者に共有した。ZOOMで録画した映像は各司会者のPCのローカルに保存し、自動転送ツール(Backup.exeフリー)を用いて、googleドライブに転送した。

Googleドライブを定期的に確認し、随時ファイル名を取材対象選手名に変更した

日本選手権オンライン取材(ZOOM管理・進行予定通知)

JAAF

日本選手権オンライン取材メモ3日目 × 出席済み出席者 - Zoom

docs.google.com/document/d/1hAB0foUFLbZ9XU8dqgh8...

メニューを検索 (Alt+/)

*本日もチャット機能で進行状況をお伝えしますが、こちらのファイルも共有しますので、ブラウザでこちらのファイルを開きながら見ていただくと良いかもしれません。
https://docs.google.com/document/d/1hAB0foUFLbZ9XU8dqgh8QJDHN1iyaxgTuf0Pisc_17s/edit?usp=sharing
←こんな長い打ち込めないので、あとでチャットに貼り付けます (昨日と別のファイルです)

(オンライン取材の画像保存フォルダに入れてあります。)

▼第104回日本選手権オンライン取材映像格納場所3日目 (10月3日) \オンライン取材日本選手権オンライン取材メモ"です)

1. 本日は基本的に3は使用しません
2. このあと女子円盤投 郡選手を1で実施予定です。
3. 昨日オンライン取材のフォルダに、桐生、ケンブリッジ選手が入っていなかったようです。申し訳有りませんでした。今ほど追加しましたのでご確認ください
4. まもなく郡選手1で実施します
5. 円盤投 半田選手を2で実施します。
6. 郡さん今テレビ取材を受けています。その後1で実施します
7. 郡さんはじまります
8. 女子円盤 斎藤：1 辻川：2で実施します
9. 辻川選手2ではじめます
10. 1で斎藤さんまもなくです

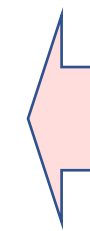

ZOOMのブレイクアウトルーム機能を使った場合、ルームに入ってしまうと、全体に対して通知が送れない。ブロードキャスト機能で一時的に送ることができるが、数秒で消えてしまい、履歴が残らないので、記者側がどこで何が行われているのかを把握することが難しい状況になる。そこでブロードキャスト、チャットも使いながら、googleドキュメントを画面共有し、かつドキュメント自体も共有しながら、その中に進行状況、予定を記入して共有した。またルーム1、2、3で誰の取材を実施するかは振り分け担当が行ったので、振り分け担当から具体的な指示を受け、予定をメディアに通知した。予定が急遽変更になったり、テレビ取材に時間がかかったりすることがあった。またZOOM管理として、各司会者が録画したファイルを保存するために一旦ミーティングから退出するので、入室するたびに共同ホストの権限を設定する必要があった。

日本選手権オンライン取材(陸連代表取材)

ZOOMによる取材で対応しきれない選手、取材を希望するメディアが少ない選手は、陸連代表取材で対応し、音声データを共有ドライブに格納してメディアに共有した。

インタビュアーはマスクを着用し、選手との間を確保した上で対面でインタビューした。

録音やファイルの処理にはICレコーダーを使わず、パソコンの音声編集ソフト(Audacity)を活用。音声レベルを確認しながら録音でき、MP3ファイル化してドライブに格納。インタビュアー一人で取材終了後1分程度で格納まででき、スムーズに進んだ。

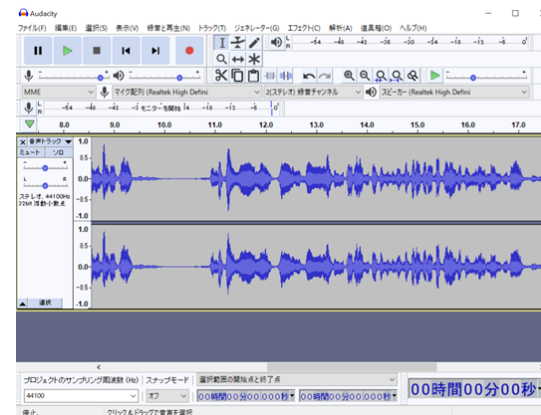

<準備物>

- ・マイク
- ・ノートパソコン2台(音声処理用、大会サイト確認など作業用)
- ・競技の様子が映るモニター(またはライブ配信が見られる機器)
- ・消毒セット(除菌ティッシュ、拭き取り用ティッシュ)

<代表取材の流れ>

①代表取材予定選手について、事前に過去の競技成績や自己記録等を調べておく。

競技後、振り分け担当者から代表取材をする選手の指定を受けたら、選手が来るまでに大会サイトで競技結果を確認する

②選手が着席したら、「記者が選手と接触できない代わりに代表取材で話を聞き、音声ファイルを記者に提供する」ことを説明。その間に録音レベルを確認し、選手とマイクの距離を調整

③取材は2～6分程度。必ず種目・選手名を言った後、選手に結果についてコメントしてもらおう。続いて、技術面の自己評価や課題、心情、大会までの調整、今後の目標などを質問した。

どんな記事にも対応できるように幅広い質問を意識。また、結果に不満な選手からも前向きな言葉を引き出すよう工夫した。

④取材終了後は、補助員に椅子やテーブル等を消毒してもらおう。その間に、録音のファイル化とドライブ格納を行う

日本選手権オンライン取材(取材対応人数など)

<取材対応人数>

1日目 (対象：9種目)		2日目 (対象：14種目)		3日目 (対象：11種目)		3日間 計		
代表取材	オンライン取材	代表取材	オンライン取材	代表取材	オンライン取材	代表取材	オンライン取材	合計
25名	46名	27名	63名	18名	39名	70名	148名	218名

<陸連代表取材のメディアへの掲載(一部抜粋)>

～WEB掲載～

▼「THE ANSWER」

<https://the-ans.jp/news/129849/>(田中佑美選手)

～新聞掲載～

▼神奈川新聞 (高島咲季選手)

<代表取材の効果>

・地元出身選手の活躍を中心に掲載する地方紙や幅広く選手を紹介する専門誌など、上位以外の選手を代表取材やオンライン3(地方紙からの要望を中心に対応)を活用したことで、より通常のミックスゾーンに近い形の取材となり、選手の活躍を広く届けることができた。

